53520

III. ÉVF. 10. SZÁM.

Tennisz és Golf

BUDAPESTI KIR. ÜGYÉSZSÉG
1931 MAJ 18.
ÁTVETTE

SZERKESZTI
KEHRLING BÉLA

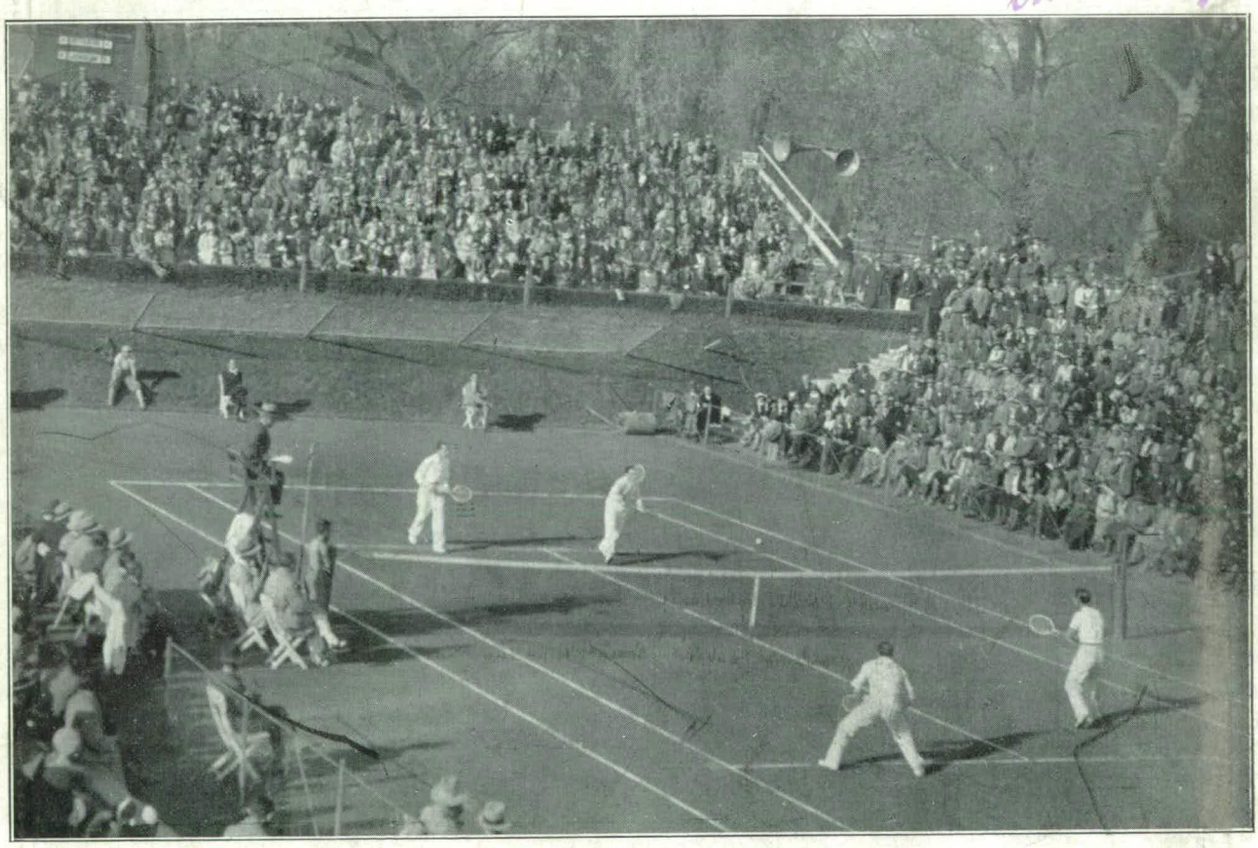

Gabrovitz, Kehrling, Morpurgo, Del Bono a Davis Cup párosában.

375

ÁRA 1 PENGŐ

A

DUNLOP
tenniszlabda

a magyar versenyek kiválasztott labdája

A LACOSTE
által szerkesztett

Dunlop
tenniszgép

kapható!

III. ÉVFOLYAM 1931. MÁJUS 15. 10. SZÁM

TENNISZ ÉS GOLF

Szerkesztőség és kiadóhivatal
BUDAPEST, V., LIPÓT-KRT 13.
Telefon: 105—85.

Felelős szerkesztő
KEHRLING BÉLA
Helyettes szerkesztő
VÁSÁRHELYI L. JENŐ

MEGJELENIK HAVONTA KÉTSZER
minden 2-dik és 4-dik szombaton.
Előfizetési díj
Egész évre ... 20 pengő
Fél évre ... 10 pengő

A MAGYAR LAWN TENNISZ SZŐVETSÉG HIVATALOS LAPJA

A Davis Cup szomoru első fordulója.

Vesztettünk Olaszország ellen 4:1-re. Tulajdonképpen ez természetes is, de az első napi Kehrling játék után mindenki mást várt és igy az eredmény nagyon is lesujtó volt. Ujra megtanulhattuk azt, hogy a tenniszben nem szabad csodát várni s hogy a görög és osztrák első forduló eredménye ritka, mint a fehér holló.

Az olaszok elejétől fogva biztos győzelemre mentek. Előkészületeiket is csak ugy tették meg, hogy itt gyengébb ellenfélre találnak s igy erejüket a következő fordulókra koncentrálták. Csapatukat Morpurgo de Stefani és Del Bono alkották, kik közül egyedül de Stefani volt az, aki komolyan készült a mérközésre. Ő — mint az szokásos — kedden, szóval a mérközés kezdete előtt három nappal megérkezett Budapestre anyja kiséretében. A másik két játékos jövetele azonban teljesen bizonytalan volt. Del Bono egy kis Fiat-kocsin vágott neki az utnak Rómától. Az olasz fővárostól Budapestig autót vezetni, nem nevezhető éppen a legjobb tréningnek, s hogy az olasz szövetség ezt megengedte, az mutatja azt, hogy ők biztosra mentek. Szerdán délután be is futott a kis Fiat. Morpurgo bárónak azonban még szerdán este hire hamva sem volt. Sorsolni se lehetett, lévén ő a kapitány. Csütörtökön reggel érkezett meg a prágai gyorssal a feleségével, s az őt megintervjuvoló ujságiróknak csodálkozva felelte, hogy nem tudja, miért várták őt előbb. Elég lett volna, akár ha péntek reggel érkezik. Önbizalomban tehát nem volt hiány.

Az előzetes tréningek nem nagyon igazolták az ő biztosra menésüket. Stefani ugyan csillogtatta biztonságát, de már Morpurgon nagyon meglátszott a tréninghiány. Egy szett után, amit Stefani ellen játszott, már fáradt volt. Del Bono sem mutatott sokat.

Csütörtökön este sorsoltak, mert Morpurgo ragaszkodott a sorsoláshoz, s nem akarta elfogadni a magyar propoziciót, hogy ő vasárnap játszon Kehrling ellen. A sorsolás szeszélye igy már az első napra, péntekre hozta a közönség szemében legfontosabb Kehrling—Morpurgo mérközést.

Pénteken, ideális tennisz időben, fél három órakor kezdődött meg a ránk végzetes mérközés. Takáts állt fel Stefani ellen. A győzelemre mondhatnám semmi reménye nem volt. A beválogatása körül keletkezett sajtóharc sem hathatott serkentőleg a sulyos napi elfoglaltsága által amugy is nagyon igénybevett idegeire, ugy hogy előreláthatólag nem adhatta legjobb formáját. A mérközés kimenetele nem is volt kétes. Stefanit fölénye az első labdák után kidomborodott, s Takáts minden igyekezete dacára is látszott, hogy Stefani biztos ur a pályán. Az első szett elején ugyan egyformán nyerik a gameket, s három—háromig fej-fej mellett haladnak, de a finist nem birja Takács, s a következő három gamet simán leadja. Első szett 6:3 Olaszország javára — bömböl a megafonon keresztül Oláh Aladár biró hangja. A második szettben ugyanez a kép. Három—három, mindenki reménykedik, de Takáts fáradt, idegei nem birják a küzdelmet, s Stefani kissé erősit, elhuz, s 6:3. A közönség közben folyton nő. Péntek van, s igy Budapestnek a fél három órás kezdet korai, mikor Stefaniék a harmadik szettet kezdik, már vannak vagy kétezren. A harmadik szettben ujra ismétlődik az előző kettő, ujra három—három, de mintha Takáts most összeszedné magát, nagyon akar és már már siker koronázza küzdelmét forti-thirty-re vezet s talán megnyerné esetleg a szettet jelentő negyedik gamjét, mikor megszólal az egyik lábhiba biró „foot foul" s igy gyusz lesz Takáts megzavarodva veszti a gamet, s utána már nem tud erősiteni, s a szet ujra 6:8 az olasz javára.

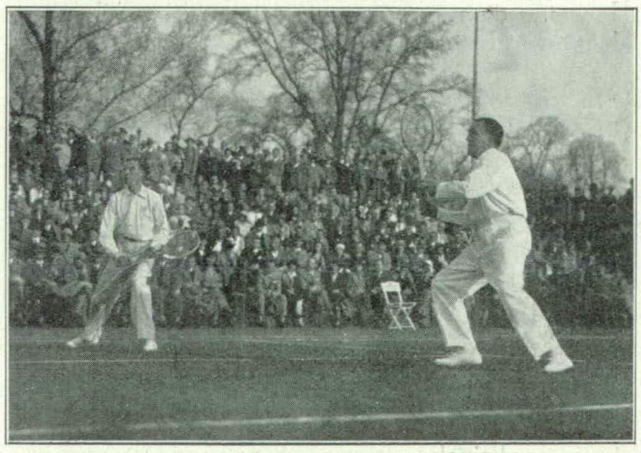

Gabrovitz, Kehrling.

Olaszország megszerezte az első pontot.

Tapsvihar jelzi a két bajnok Morpurgo és Kehrling pályaléptét. Fotografusok pergőtűz alá veszik a játékosokat s a birói szék mellett a hangosan beszélő mikrofonja mellett feltünik a rádió mikrofonja is. Mindegyik bejáratnál mozigép berreg, ugy hogy a mérkőzés fontosságát már ezek az előkészületek is jelzik. A tribünök közben majdnem egészen megteltek. Ott látjuk a tenniszsport szenvedélyes űzőjét, gróf Bethlen Istvánt nejével, Scitovszky belügyminisztert, Bezzegh-Huszágh főkapitányt, gróf Károlyi Gyulát feleségével, gróf Somsich Gyulát családjával, Wenckheim, Zichy, Serényi, Szapáry stb. stb. grófékat.

A pálya közben megkapta az uj fehér kesztyűket, a friss vonalakat s a piros, fehér, zöld pályán megkezdődött a piros, fehér, zöld és zöld, fehér, piros szineket képviselők gigászi küzdelme.

A birói emelvényen ujra Oláh Aladár trónol s alatta a refers gróf Hunyady Ferenc, a magyar kapitány dr.

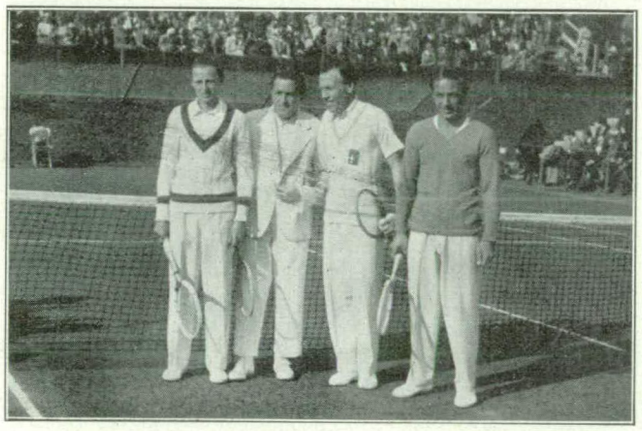

Gabrovitz, Kehrling, Morpurgo, Del Bono,

Péteri Jenő és az olasz kapitányhelyettes Del Bono, majd később de Stefani ül.

A mérkőzés megindul s az első labdák már azt mutatják, hogy Kehrling nagyszerű formában van. Labdái biztosan és hosszan repülnek Morpurgo térfelére, akinek ugyancsak igyekeznie kell, hogy mindent elérjen. Kehrling alig megy előre a hálóhoz s szinte hihetetlen biztossággal és erővel játszik az alapvonalról Morpurgo ellen, az olasz stilusát használva. Az első négy gamet váltakozva nyerik, de Kehrling erősit s három gamet nyer egymásután. Morpurgo megnyeri még a szervizét, de a következő gém ujra Kehrlingé, aki igy 6:3-ra nyeri az első szettet. Ujra hat három tehát, de most Magyarország nyeri az első szettet, bömböl a megafon, hogy azután sipolni kezdjen. Ugy látszik olasz érzelmü a hangszóró, mert a magyar vezetés nem tetszik neki és állandóan sipol, mire a közönség is kifütyüli a megafont s a biró kikapcsolja a rakoncátlan jószágot. A hangosan beszélő igy kimult, de azért mindenki jól érti a következő gameket is, mert hiszen mi magyarok vezetünk a következő szettben is, az ellenállhatatlan Kehrling kergeti Morpurgot ide-oda s a rossz kondicióban levő olasz bajnok képtelen átvenni a játék irányitását s igy a második szettben sem tud veszélyes ellenfelévé lenni Kehrlingnek, aki változatlanul pontosan játszva, ujra 6:3-a nyer. Az ötödik 6:3-as szett egy délután. A harmadik szettben ugylátszik Morpurgo megadta magát sorsának, mert Kehrling biztosan nyeri az első két gamet s az olasz bajnok labdáit fáradtan egymásután a hálóba küldi. Az ő példátlan akaratereje azonban győz a fáradtságon, összeszedi magát s négy-négyig együtt marad Kehrlinggel. A kabalisták a tribünön idegesek. Nem tetszik nekik a 4:4, mert eddig minden nyert szett 6:3 volt. Most veszti el Kehrling, károgják s különösen felháborodnak, mikor a rádió helyszini közvetitője avval kezdi a harmadik szett négy-négyénél, hogy az utolsó gameket játsszák. Hogy lehet ilyet mondani, dohognak s azt hiszem legjobban szeretnék megverni a „speakert". Kehrling szerencsére nem babonás s a következő két gamet biztosan nyeri s igy egyenlitett. Az első nap tehát egy-egy.

Kehrling ezen a mérkőzésen teljes mértékben igazolta tréningformáját, ugy hogy örökös ellenfele és többszöri legyőzője, Morpurgo egy pillanatra sem tudott rá veszélyes lenni. Kehrling hátsó játéka még talán a tavalyelőtti Timmer és Austin elleni játékánál is határozottabb és élesebb lett. Bajnokunk nagyszerű kondicióban volt és ez a kondiciófölény nagyon is elég volt ahhoz, hogy a nála különben szivósabb olaszt megverje. De Morpurgo kevés tréninggel állott ki erre a matchre, mert ellenfelét lebecsülte, azt gondolta, hogy Kehrlinget, akár milyen formában is van, le tudja győzni. A mérkőzés eredménye nagyon lesujtotta, ugy hogy nyilatkozni alig akart, de mindenesetre csodálkozva ismerte el Kehrling nagyszerű formajavulását. Közben az autók százai csigalépésben haladtak a Margithid felé, de ma senkit sem idegesitett a lassuság, hiszen a bajnok győzött, nagyszerű formában van s mint már annyiszor, ujra meg fogja menteni a magyar tennisz becsületét, remélte mindenki.

A második napi páros mérkőzés volt a sorsdöntő. Tudta ezt az egész város s igy erre az egy mérkőzésre is kijött egész Budapest. A kormányzó ur egész családjával, a diplomáciai testület, Bethlen gr. miniszterelnök stb., egyszóval mindenki ott volt, aki Budapesten valami nagy eseménynél nem hiányozhat. Az autók százai ontották a közönséget s máskor ilyenkor a rendezőség örült a szakadatlan kocsisornak, de most, hogy négy óra volt s a bajnok nem volt sehol, mindenki ideges lett, mert tudta, hogy a közlekedés az egyszer valahol megint csődöt mondott. Morpurgo már nagyon jelentősen nézte az óráját. Ő különben rendületlenül bizott a győzelmükben, mert mint mondta, ha a párost el is vesztenék, vasárnap megnyerik a két szinglit s az elég nekik.

VERSENYT CSAK
HUNGÁRIA
TENNISZCIPŐBEN
NYERHET!

Végre négy óra után pár perccel megérkezik Kehrling is, majd közvetlen utána a nemzeti imádság hangjai jelzik a kormányzó érkezését.

A mérkőzés megkezdődik. A kép a szokott gyönyörü. Ragyogó napsütés, elegáns tavaszi ruhákban büszkélkedő hölgykoszoru, bizakodó szemek. Mindenki hitt és remélt a győzelemben. A póttribünök megtelt padsorai még impozánsabb keretet adtak a diszpályának. Milyen kár, hogy a pálya koronája, a tribünszerüen kiképzett ház hiányzik a centercourtról.

Az első gémek biztos magyar győzelmet sejtetnek. Percek alatt 2:0-ra vezetünk. Kehrling bombaütései és Gabrovitz remek volléi állandó tapsra ösztönzik a bizakodó közönséget.

A gépezet azonban nálunk akadozik. Kehrling nem elég erélyes, el-el marad a hálótól. Gabrovitz pedig még nem elég egyenletes játékos. A gémeket váltakozva nyerik a nagy ellenfelek. 6:5-re áll a mérkőzés javunkra s ha ezt a gémet nyerjük, miénk valószinüleg a végső győzelem is. Del Bono szervál s Gabrovitz ritőrnjei sorba a gurtniba repülnek. Az olasz gyengébben adta, mint szokta a szervizét s igy a tapasztalatlan Gabrovitz nem ismerve fel a ravaszságot, ugy ütötte a labdákat, mint eddig s igy vesztettük a gémet. 6:6. Két szerencsétlen játszma s 8:6 az első szett. Olaszország vezet, rikoltja a megafon. A következő szettben a mieink fölénye már nagyobb s Gabrovitz pár gyönyörű hálócsatában marad ur, ugy hogy 6:3-ra megnyerjük a második szettet. Egyenlitettünk.

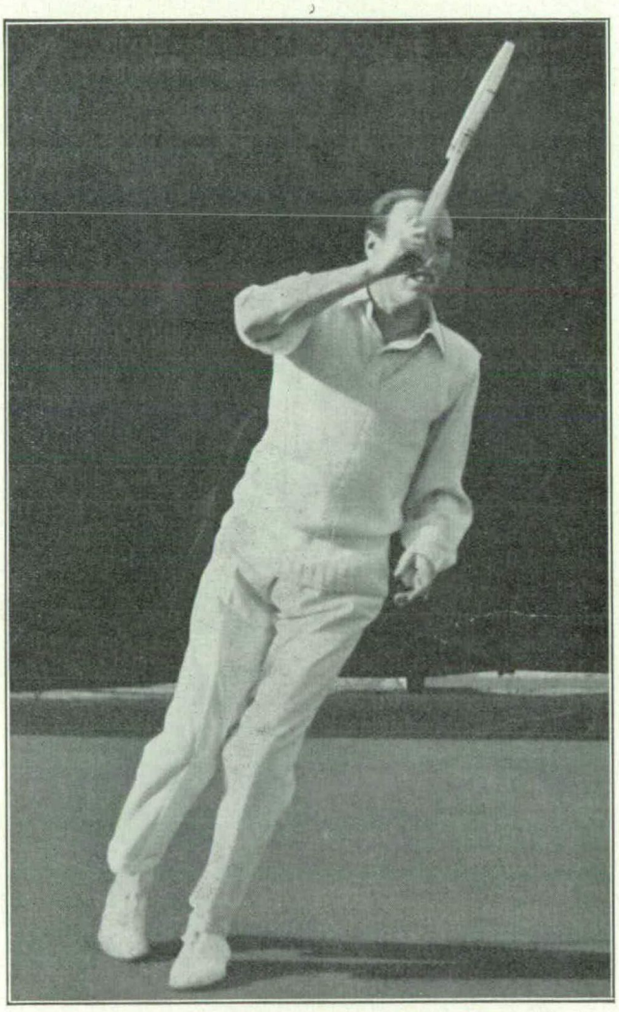

Morpurgo vorhandje.

A harmadik szettben ujra váltakozva esnek a gémek s ujra 5:4-re vezetünk. Del Bono szerviz következik s Gabrovitz ritőnjei ujra nem sikerülnek, 5:5, majd 7-5re nyernek az olaszok. Tiz perc szünet. Az emberek nem tudták, hogy merjenek-e még bizni.

A negyedik szettben sincs szerencsénk s 7:5 arányban ezt is elveszitjük s ezzel elvesztettük a továbbjutás reményét az idei Davis Cupben. Nyertek a szerencsésebb olaszok 3:1 szett, 25:22 gém arányban, de ha a nyert labdákat is összeszámitjuk, akor már mi győztünk volna 172:170 arányban. Szomoru vigasz.

Miért is vesztettük el a párost? Elsősorban is nem volt szerencsénk, másodsorban Kehrling gyakran elmaradt a hálótól, harmadsorban Gabrovitz különbeni bravuros játéka mellett a döntő pillanatokban rontott. Az olaszok nem voltak jobbak s hogy miért nyertek, arra nézve talán Morpurgo nyilatkozata a legjellemzőbb. Kehrling és én — mondja — egyformák voltunk, a játék a két fiatalon dőlt el. Én nem mondom, hogy Del Bono jobb, mint Gabrovitz, sem azt nem, hogy Gabrovitz jobb, mint partnerem. Egyformán jó játékosok, de én mégis Del Bonot választanám mindig, mert Del Bono akkor bravurosan jó, ha kell, mig Gabrovitz akkor zsonglőr, ha nincs rá szükség s a döntő pillanatokban kihagy.

Ez a vélemény körülbelül a leghelytállóbb a sok szak- és nem szakvélemény közül.

A harmadik nap nem sok örömet hozhatott a fehér sport hiveinek s ezért nem is volt olyan az érdeklődés, mint azt várni lehetett volna. A közönség száma nem érte el a Cochet mérkőzésen voltak számát s maga a a felvonulás sem volt olyan impozáns, mint az elmult vasárnap volt. A jól sikerült sportesemények hiénái, a jegyüzérek itt is megjelentek most először, de nem sok pénzt kereshettek, mert jegy volt elég, nem ugy mint a Cochet mérkőzés alkalmával. Az első mérkőzésen Takáts próbált Morpurgonak ellentállni, de nem nagy sikerrel. Az első szettet könynyen nyerte az olasz. A második szettben nyerősánsza is volt Takátsnak, de idegei felmondták a szolgálatot és néha kettős hibákat csinálva elrontotta szettnyerési esélyét. A második szettben 8:6-ra győzött Morpurgo. A harmadik szettben Takáts már nem birta az iramot s Morpurgo tetszés szerint nyert 6:1-re.

Az utolsó mérkőzésre Kehrling állott fel Stefani ellen. Mérkőzésük már nem volt mértékadó a Cupre, mert az olaszok már 3:1 vezettek. Kehrling kedvtelenül játszott s igy az első szettben semmi sem sikerült neki. Stefani már 5:0-ra vezetett, amikor Kehrling kissé összeszedte magát s két gémet nyert, hogy aztán a következőt ujra veszitsé s igy az első szettet Stefani nyeri

6:2 arányban. A második szettben hatalmas küzdelem fejlődött ki és itt csodás labdameneteket láthatott a közönség, s igy nyert valamelyes vigaszt az elvesztett Davis Cupért. Ezt a szettet Kehrling nyeri 6:4-re. A következőben ujra Stefani csodálatos biztonsága győz 6:2-re. A pihenő utáni szettet ujra a bajnok nyeri 6:4-re. A döntő ötödik szett elején semmi sem sikerül. Kehrling folyton támad, de Stefani gépszerü pontosságával nem bir és ezt a szettet 6:2-re veszti. Olaszország győzött 4:1-re felhangzik az olasz himnusz s a négyezer főnyi közönség vigyázz állásban meredve üdvözli a győztes, testvér olasz nemzetet.

A mérkőzést igy sulyosan elveszitettük, dacára annak, hogy egy kis szerencsével meg is nyerhettük volna. Kehrling valószinüleg megverte volna Stefanit, ha ettől a mérkőzéstől fügött volna a Cup sorsa. A mérkőzés el volt már vesztve s igy Kehrling nem játszott teljes energiával.

Este a Hungaria szállóban fényes diner keretében ünnepelte a magyar szövetség a győztes olaszokat. Az első szonoklatot Rakovszky Iván a szövetség nagyszerü elnöke tartotta. Kitünő és hatásos beszédét nagy siker koronázta. Az olasz szövetség megbizottja válaszolt, majd a kultuszminiszter megbizatásából Schwöder Ervin államtitkár üdvözölte a vendégeket Somsich Gyula gróf a MAC nevében olaszul köszöntötte fel a győzteseket. A diner után Magyari Imre zenéjére tánccal pecsélték meg a résztvevők az olasz magyar teniszbarátkozást.

—

A szövetségi kapitány véleménye a Davis Cupról

Lezajlott az 1931. évi tennis saison legfontosabb esemánye, a magyar—olasz Davis-Cup. Bármennyire paradoxonnak hangzik a 4:1 arányu vereség után, igen közel áltunk a győzelemhez. Ha nem üldöz annyira a balszerencse a párosban, ugy Kehrling az utolsó napon egészen biztosan győzelemre vitte volna a magyar szineket. Kár, mert győnyörü eredmény lett volna a tavalyi zónagyőztes Olaszországot, Európának a franciák után legerősebb tennisz államát, legyőzni

Ha sorra veszem a játékosokat és az egyes mérkőzéseket, ugy elsősorban Kehring bajnokunkat kell kiemelnem, aki Morpurgó ellen életének egyik legszebb játékát produkálta. Morpurgót három szetben legyőzni, óriási teljesitmény, de aki Kehrlinget látta, az természetesnek találta, ütései hosszuak, támadóak és biztosak voltak. Ő általában csodálatos átalakuláson ment át. Azelőtt nagyszerü voley-i és az owerhandje volt a főereje, par excellence párosjátékos volt, ma hosszu ütéseit ugy megjavitotta, hogy singliben még erősebb mint párosban. Stefani elleni veresége nem számithat százszázalékosan, mert hiányzott a játékából a lelkesedés, küzdeni akarás, látszott az egész játékán, hogy a vereséget megváltoztatni már ugysem tudja, láthatólag az előző napi páros elvesztésének morális depressiója alatt állott, de még ebben a játékában is kitünik, hogy ő a nagyobb klasszis és Stefaninak legfeljebb csak a biztonsága nagyobb. Takács mint mindig, most is megbizhatóan, jól játszott, különösen Morpurgó ellen, utóbbinak támadó játékmodora jobban konveniált neki mint Stefaninak egyhangu biztonságra alapitott játéka. Gabrovitz sok szépet mutatott a párosban, rendkivül nagy tehetség, de még kiforratlan. Service-i hibásak, returnjei megbizhatatlanok és mindentől eltekintve nem állóképes, setről-setre gyengül és a kritikus pillanatban teljesen cserben hagyta Kehrlinget. Neki volt különben is a hálásabb szerepe a párosban, ő ölte meg a Kehrling által nagyszerüen előkészitett labdákat és ezáltal játéka a néző szempontjából sokkal többet mutatott. De minden dicséret megilleti azért, mert fiatalságát tekintve, nagyon jól játszott és önnállóan is nagyszerü dolgokat produkált.

Mint tanulság megállapithatjuk, hogy egy ilyen három napon keresztül tartó erős játék, mint amilyet a Davis-Cup megkövetel, még a legnagyszerübb fizikummal rendelkező játékosnak is sok ahhoz, hogy a formájának maximumát tudja nyujtani mind a három napon át, és ezért a szövetségnek olyan megoldásra kell törekednie, amely lehetővé teszi, hogy az eredmény

Gschwindt
likőrök
konzervek

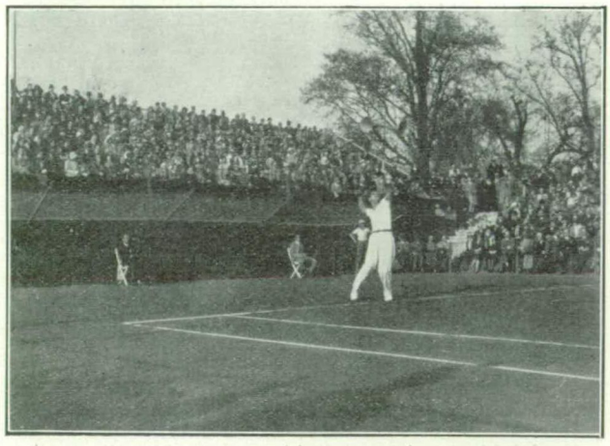

Del Bono adogat.

biztositása mellett, ez a szempont is érvényre jusson A megoldás, vagy legalább is a javaslat a megoldásra az én feladatom s ezért már most akarok azokkal a lehetőségekkel foglalkozni, amelyek szóbakerülhetnek. Mielőtt ezekre rátérnék, mint sajnálatos tényt itt akarok registrálni, hogy Takács Imre barátunkra, aki annyi éven át és oly hüségesen képviselte a magyar szineket, hivatali elfoglaltsága miatt a jövőben nem igen számithatunk. Helyére kell elsősorban single-játékost keresnünk, illetőleg nevelnünk. Sajnos ma vele egyenértékü játékosunk nincs, de vannak biztató fiataljaink, akik egy évi szorgalmas munka után, reméljük, elérik az ő klasszissát. Ezek: Bánó, Krepuska, Straub Elek és Drjetomszky. Vegyük őket egyenként: Bánó közöttük a legallroundabb játékos, mindent tud, állóképes, játéka sok traininget igényel, ennek tudható be tavaszi gyengébb szereplése, Krepuska, nagyszerü ütésekkel rendelkezik de rossz a lábtechnikája, ütései gyorsak, startja és futása lassu. Straub Elek tavaly óta óriásit fejlődött, nagyon tehetséges, de fizikuma kissé gyengének látszik, állóképességét kell fokozni más sportokban. Drjetomszky épen az ellentéte Straubnak, nagyszerüen tud küzdeni, állóképes, okosan játszik, ütésbiztonsága nagy, de ütései ahhoz, hogy klasszisjátékos legyen erős átalakulásra szorulnak. Forhandje teljesen régi stilusu, alulról pörgetett lassu ütés. Kis mozdulattal magasabbról kell ütnie a lapdát és mind azt az erőt, amit pögetésre használ, előre ütésre kell forditania, hogy labdája gyorsuljon. Backhandja jó, de teljesen deffenziv, feltétlenül hozzá kell tanulnia egy támadó ütést is. Most rátérek arra, amit tulajdonképpen proponálni akarok, nekünk Szövetségnek minden erőnkkel azon kell lennünk, hogy olyan gyorsan amint csak lehet, egy elsőrangu párosjátékost neveljünk, hogy ezáltal Kehrlinget bizonyos mértékig tehermentesithessük. Meg vagyok győződve, hogy Kehrlinggel egyenlő erejüt még sokáig nem fogunk találni, de ha valamelyik csak megközeliti őt, akkor is meg kell azzal próbálnunk, mert az ő tulerőltetésével veszélyeztetjük a második Single-t. Lehet, hogy ez jövőre még nem fog sikerülni, de ez az irány, amelyet követnünk kell. A kiválasztásra alkalmasaknak tartom Gabrovitz mellett: Aschnert és gróf Zichyt. Mind a kettő jól voley-zik, Zichynek a service is nagyszerü, de a returnje mindkettőnek bizonytalan. Ezzel be is fejeztem mindazt, amit a Davis-Cup-ről és azzal kapcsolatban mondani akartam.

Dr. Péteri Jenő.

A Wiener Park-Club jubiláris versenye.

Évek óta nem volt ilyen szép verseny Bécsben. A Wiener Park-Club, Ausztria legnagyobb és legelőkelőbb tenniszclubja, fenállásának 50-ik évfordulóját ünnepelte és minden eszközt megragadott, hogy az ez alkalomból megrendezett nemzetközi osztrák bajnoki verseny sportérték-, a résztvevők kiválósága és társadalmi szempontból is maradandó emlékü eseménnyé váljék az osztrák tenniszsport történetében. Ez az igyekezet sikerült is. Elsősorban a clubház mögött megépitett uj négy pálya, amelyeket két hatalmas tribün övez, jelentett méltó, diszes keretet a versenyzőgárda számára. Az uj tribünök nem nyulnak le a tenniszpályák szintjéig, mint nálunk a margitszigeti center court ülőhelyei, hanem körülbelül 3 méter magasságban fölötte maradnak. Igy a közönség a játékot felállással, mozgással sokkal kevésbé zavarhatja, már azért is, mert a nézők csupán a pálya alapvonala mögül és nem oldalról szemlélhetik a játékot. A játék érdekességét még nagyban emeli, hogy az egymás melletti négy pályán folyó játék a tribünök bármely pontjáról egyformán jól szemlélhető és bizony a gyönyörü mérkőzések alatt az ember gyakran azt sem tudta, hová nézzen. Mert ellőttünk Cochet üt éppen bravuros half-volleyt, — önkéntelen tapsra késztetve ellenfelét, Del Bonot, aki gyilkos erejü forhandját, már abszolut point gyanánt könyvelte el, — balra a francia—amerikai nőiparos: Adamoff, Rosambert—Andrus, Hilleary mutatja be iskolapéldáját a kéftéle stilusnak: az alapvonalról támadó és a hálójátékra alapozott combinátióknak, jobbra viszont éppen Kehrlingnek védhetetlen smashjét tapsolja a közönség, aki Metejka ellen már második setben vezet, mig az utolsó pályán a spanyolok rendkivül tehetséges fiatal játékosa, a németszármazásu Maier éles adogatását üti vissza óvatosan Artens. 20 perc mulva pedig már megváltozik a kép: Aussem—Valerió küzdenek Rost,—Krahwinkel ellen, Kehrling—Gabrovitz állnak fel Menzel—Rohrerral szemben; Cochet—Merlin pedig az osztrákok fiatal párosát Kinzel—Eifermannt hengerli. Ezen a versenyen bizony előfordult, hogy bajnokok hullottak el az első és második fordulókban. És nagy eredménynek számit, ha valaki legalább helyig tudta magát felküzdeni.

Ebből a szempontból a magyar szinek képviselői, élükön kitünő bajnokunkkal Kehrling Bélával, megállották a helyüket. Természetesen kimutatható eredménye csak Kehrlingnek van, aki a vegyespárosban

IZZADSÁG FELSZIVÓ
TENNISZ- ÉS SPORTINGEK
1/4 UJJAL P 8·40
JAEGER 1/1 UJJAL P 10·—
TANÁR TÁRSULATÁNÁL
BUDAPFST, DEÁK FERENC-U. 1.
TEL.: A. 810-99. ◆ Vidéki rendeléseknél csak nyakbőség

Rosttal a második, a férfi egyesben pedig a harmadik dijat nyerte, a férfipárosban pedig Gabrovitzzal a harmadik hely előtt szenvedett vereséget. Ezeknek az eredményeknek az értékét és realitását fokozza, hogy Kehrling a férfi egyesben a döntőbe jutástól, a férfipárosban az elődöntőbe kerüléstől saját hibáján kivül esett el. Menzel ellen az első setben 1 : 5 állás után küzdötte fel magát 4 : 5-ig, sőt egyenlitő labdája is volt, a második setben pedig állandóan tartotta a vezetést 4 : 3-ig, amikor is elcsuszott az állandó esőtől nedves talajon. A hamar elnehezedő labdák sem konveniáltak ütésének, ami Menzel akcióit a hálónál megkönnyitette. A férfi párosban viszont Gabrovitzra rossz félóra járt, mert az első setet vezetés után veszitették el 7 : 5-re, a harmadikban pedig 2 : 0-as vezetés után véreztek el, az egyébként kiválóan operáló és ilyen előkelő mezőnyben is feltünést keltő fiatal magyar játékos bizonytalansága folytán. Gabrovitz a vegyespárosban, ahol Szapáry Gabriella grófnővel indult csillogtatta meg brillians technikáját, ahol a Hilleary, Allonso pártól 6 : 3, 6 : 8, 6 : 4 arányban, gyönyörü játék után szenvedett a magyar team vereséget. Szapáry grófnő a második setben valóban nagystilü és eredményes játékot produkált, ami önbizalmát és küzdőképességét a versenyidény további folyamán bizonyára fokozza majd. A női egyesben viszont Baumgarten Magda általános, az osztrák sajtóban is elismerő viszhangra találó fejlődéséről kell beszámolnunk. Az UTE éljátékosnője stilusban, biztonságban és erőben klasszissal javult a tavalyi idényhez képest. Aussem elleni 6 : 4, 6 : 2, arányu veresége nem tükrözi teljes mértékben azt az utolsó labdáig tartó mindvégig támadásnak szentelt küzdelmet, amelyet a kitünő német bajnoknő ellen folytatott. Ugyancsak respektábilis a női párosban Kallmeierrel az Andrus, Hilleary pár elleni 5 : 7, 6 : 1, 7 : 5 arányban szenvedett veresége, mert a bajnokságot elnyert amerikai hölgypáros a további küzdelmek során, sem az Adamoff, Rosambert francia, sem pedig az Aussem, Valerio német—olasz kombinátiónak nem volt kénytelen setet átengedni. A női mezőnyön végigtekintve, bizony ismét gondolnunk kellett Gönez Lajos évek óta hangoztatott tanitására, hogy milyen fontos a tennisz-futás. Aussem fölényének egyik legfontosabb tényezője, hogy korai startjával a labdát, ha még ugy ki is van helyezve, már kényelmes positióban várja, vagy futás közben is elő tudja magának teremteni a támadásra, vagy legalább a támadás előkészitésére szükséges helyzetet. Amely pillanatban pedig ugy látja, hogy erről már lekésett, inkább nem startol és feladja a labdát. Ez a judicium sok felesleges erőpazarlástól kiméli meg. Aussem forhandje hosszu, támadóélü ütés. Backhandjét szivesen kerüli meg, ha erre elegendő idő van. Hálójátékot ritkán produkál az egyesben és a párosban sem erre fekteti a sulyt. A már emlitett női páros döntőben az amerikai pár éppen ezért kerülhetett döntő fölénybe. Miss Hilleary smashét bizony sok nagyklasszisu férfijátékos megirigyelhetné. Andrusnak pedig gyönyörü mély volley, jó szervise, mindkettőjüknek pedig rendkivül fejlett taktikai érzéke emelendő ki. Alapütéseik viszont bizonytalanok, ezért az egyesben még helyre sem jutottak. Adogatásuk ellenben kitünő.

Sajnos, nem tudunk valamennyi mérkőzésre kitérni és igy csak egynéhány kiemelkedő mozzanatra terjeszkedünk ki. Elsősorban a férfi páros dőntőre, amely a Maier-Alonso spanyol és a Cochet-Merlin francia párok között folyt le és meglepetésszerüen spanyol győzelemmel végződött. Itt négy teljesen különböző stilusu, klasszisu, életkoru és rutinu játékos nyujtott hallatlanul élvezetes és mindvégig érdekfeszitő küzdelmet a tennisz gourmandjai számára. Köztük a legidősebb: Alonso elegáns, sima, hallatlan precizitásu, de a többiekhez viszonyitva kissé lassubb mozgása gyakran adta meg a játéknak az irányitást. Volley-lobejai és váratlan, pontra leeső forhand crossjai pedig gyakran végleg eldöntötték a labdamenetet. Mellette Maier a százszázalékos aktivitást jelentette. Maier nemcsak rendkivül rugalmas, de nagy fizikummal rendelkezik és ugyszólván nincs csiszolatlan ütése. Mozgékonyságára jellemző, hogy volleycsatákban Cochet-val szemben is a legtöbb esetben győzelmes tudott maradni. A francia pár fiatalabb tagja, Merlin rendkivül nehéz helyzetben volt, mert az ellenfelek állandóan reá játszottak és Merlin a rutint rámenős vagdalkozással — amely azonban néha eredményes volt — nem tudta pótolni. Cochet, mint az összes mérkőzések folyamán, itt is megőrizte könnyedségét, amely gyakran a könnyelmüségbe csapott át, itt sem erő-

NEM KELL TÖBBÉ KÉZZEL MOSNI
EGY KOSÁR RUHÁT 15 PERC ALATT MOSUN KI
OROSZLÁN
LÉGNYOMÁSU MOSÓGÉPPEL
DIJTALAN BEMUTATÁST ÉS PRÓBAMOSAST TARTUNK KIVÁNSÁGÁRA ÖNNÉL IS. AZ 1931. ÉVI NEMZETKÖZI VÁSÁRON KITÜNTETVE
ÁRA: 18 PENGŐ
A KÉSZÜLÉK ABSZOLUT KÖNNYÜ KEZELHETŐSÉGÉNÉL FOGVA ÁLTALÁNOSAN ELISMERT. A LEGKÉNYESEBB FEHÉRNEMÜT IS A LEGTÖKELETESEBBEN MOSSA.
„OROSZLÁN"
LÉGNYOMÁSU MOSÓGÉP VÁLLALAT
BUDAPEST, ERZSÉBET-KRT 50
TELEFONSZÁM: JÓZSEF 394—50

ködött és itt is elkápráztatta hihetetlen, valósággal artista mutatványszámba menő technikájával ellenfeleit és a közönséget. Valamivel biztosabb partnerrel feltétlenül őt illette volna a győzelem. Ezen a versenyen mutatkozott meg igazán, hogy mennyire egyedülálló az ő klasszisa. A férfi egyes döntőjében Menzel csak az első és negyedik szettben tudta komoly küzdelemre késztetni.

A versenyeket, élén a köztársasági elnökkel, Wilhelm Miklással, igen nagyszámu, előkelő közönség nézte végig, amelyet még az eső sem tudott távol tartani. Pedig a tribünökön nem lehetett mindenütt ernyőt nyitni, mivel az a mögötte ülők látását akadályozta volna. A játékosok még csak segitettek valahogyan magukon, mert pl. Artens tennisz dressze fölé tarka fürdőköpenyt öltött s példája azonnal követőkre talált. A közönség egyébként valóban „néző közönség" volt és nem „beszélő". Vannak más közönségek is.

A rendezés kitünő, sima lebonyolitásu volt, ami elsősorban Rolf Kinzel-nek az egykori kitünő osztrák bajnoknak és kiváló szakértőnek, továbbá a verseny rendezőknek Rolf A. Saalnak és Eduard Hutter őrnagynak előzékenységét és tapintatát dicséri, mert ennyi nemzetközi star kivánságait és a verseny szempontjait összeegyeztetni bizony nem volt könnyü feladat

Végeredmények:

Férfi egyes bajnokság: Bajnok: Cochet. 2. Menzel. (döntő 4:6, 6:1, 6:1, 6:4.) 3. Kehrling és Maier.

Női egyes bajnokság: Aussem. 2. Rost (döntő: 6:4, 6:2). 3. Adamoff és Krahwinkel.

Férfi páros bajnokság. Bajnokpár: Alonso—Maier. 2. Cochet—Merlin (döntő: 6:4, 5:7, 6:4, 6:4.) 3. Matejka—Artens és Menzel—Rohrer.

Női páros bajnokság. Bajnok-pár: Andrus—Hilleary. 2. Aussem—Valerio (döntő: 7:6, 6:3). 3. Adamoff—Rosambert és Rost—Krahwinkel.

Vegyes páros bajnokság. Bajnokpár: Aussem—Maier. 2. Rost—Kehrling (döntő: 6:1, 6:2), 3. Hilleary—Alonso és Deutsch—Hecht.

Dr. Várady Miklós.

Belgrádi tenniszélet és Belgrádi „Bob" klub nemzetközi tenniszversenye.

(Belgrádi tudósitónktól.)

Hosszú idő után ismét alkalmam nyílik tenniszversenyről és azzal kapcsolatban magyar tenniszjátékosok szerepléséről irni. Alkalmat erre a belgrádi Bob Club tenniszversenye nyújt, mely a Balkánbajnokságokért ment és Mária jugoszláv királyné legmagasabb védnöksége alatt állván, az ifjú szerb tenniszsport első komolyabb próbálkozását képezi. Tudni kell ugyanis, hogy Jugoszláviában komoly játékerőt eddig csupán a horvátok képviselnek, akiknek Zágrábban fejlett tenniszéletük és néhány igazán elsőrangú játékosuk van. Közülük a legismertebbek a Magyarországon többször megfordult Schäffer és Kukuljevic.

A horvát játékosok nem vettek részt a Bob Club versenyén, tekintve, hogy a versennyel egyidejüleg játszották Zágrábban a Japán—Jugoszlávia Davis Cup mérkőzést (Japán 5:0-ra gyozött). Jugoszlávia igy meglehetősen gyengén szerepelt. De hiszen nem is volt több várható a belgrádiaktól, akiknek bár három elég szépen fejlődő clubjuk van (Bob, Sumadia és Beogradski) mégis egyelőre csak — fejlődnek. Számukra e verseny tanulási alkalmat nyujtott és szerintem van is ott több oly fiatal játékos, aki idővel szép eredményeket tudna elérni, ha volna — egy megfelelő trénerük. Arra ugyanis a belgrádiak még nem jöttek rá, hogy egy jó tréner okvetlenül szükséges. Meg vagyok arról győződve ugyanis, hogy pl. Göncz Lala keze alatt legrövidebb időn belül, tehát már két-három év mulva magas tenniszkultúrájú és kvalitásos játékosokkal biró város lenne Belgrádból. (De vajjon mi tudná Göncz Lalát ide lecsalni?)

A fejlődés előmozditására kiválóan alkalmasak aversenyek, főleg ha elsőrangú külföldiek mérik össze erejüket. A Bob Club mindent elkövetett e cél érdekében és anyagiakban igazán nagy áldozatokat hozott. A rendezés már inkább gyenge volt. Látszik, hogy még nincs gyakorlatuk. Pályakezelésről és annak készitéséről például fogalmuk sincsen.

A nemzetköziség e versenyen azonban tényleg megvolt. Voltak románok, csehek, németek és magyarok, sőt egy angol is. Még ha „csak" egy követségi titkár volt is. Ismertebb játékosok közül itt volt: Cantacusene hg., Boter és Karakos-

Magyar Orsz. Lawn-Tennisz-Szövetség hivatalos versenyszabályai,

Alapszabályok, Jogszabályok, Versenyszabályok.

Kerületi szervezeti szabályok, Fegyelmi rendelkezések, Gazdasági bizottság ügyrendje, Útmutatás pályabirák részére, Tenniszpályák épitése, Vasúti kedvezményre vonatkozó utasitás, Egyesületi alapszabály, Egyesületi házirendszabályok

ÁRA 3 *PENGŐ*

Megrendelhető KERTÉSZ TÓDOR ÉS WESZELY ISTVÁN RT. BUDAPEST, IV., VÁCI-UTCA 9. SZ

TETRA

sportfehérneműt!

Mert az izzadságot magába szivja, a test kigőzölgését és a levegőcserét megkönnyiti és a hüléstől feltétlenül megóv.

Kapható sport- és fehérneműüzletekben.

Csak a fenti védjeggyel ellátott „Tetra". fehérnemű valódi.

teane, Schlosserné román, Marsalek, Sila és Blanarova cseh, Eichner és Henckel német. Na, és a magyarok: Schréderné, Tihanyiné, Silbersdorf és Straub, akik talán a saját játékerejükhöz képest egész szépen szerepeltek, de bocsássanak meg, ha mégis kritikát kell mondanom, nem róluk, hanem a Szövetségről. Mert ha a hölgyek közül le tud jönni Schréderné — tavaly Baumgarten Magda volt itt — akkor bizony a férfiak közül is küldhettek volna nagyobb játékerőt képviselő versenyzőket. Ezzel nem akarom Slbersdorf és Straub Elek érdemeit lerontani, akik a mostoha körülmények között azt hiszem, a tőlük telhetőt elkövették, de szeretném a mélyen tisztelt Szövetség figyelmét felhívni arra a körülményre, hogy az ilyen „utódállambeli" versenyekre a legerősebb garniturát küldjék le már végre egyszer, mert különben szívesen fognak minket megítélni. Egy nagyobb és látogatottabb „nyugatibb" versenyen többet lehet tanulni és ha azon nem is érnek el elsőrangú eredményt, nem fogják mindjárt az egész országunk tenniszsportját ő utánuk megítélni.

És bocsánat, még egyet! Tartsák a játékosok kötelességüknek a magyar követségeket felkeresni! Ha baj van, úgyis oda fordulnak. De ha a követség nem tudja, hogy ott vannak, akkor esetleg nem is fog tudni szükség esetén rajtuk segíteni.

A férfi egyes utolsó négye Marsalek, Cantacuzeno, Henckel és Syba voltak. Boter már a középdöntőben elvérzett. Straub Sybától kikapott 6:4, 6:2-re. Márffy szntén Sybától kapott ki 4:6, 6:2, 6:1-re. Silbersdorfot Marsalek verte 6:2, 6:2-re. Igen tanulságos volt a Marsalek—Cantacuzeno mérkőzés, melyet jobb erőbeosztással Marsalek nyert hajszálon: 6:1, 1:6, 6:4-re. Cantacuzeno már 3:0-ra vezetett a harmadik szetben. Henckel Sybát két szetben simán verte 6:3, 6:4-re.

A vegyes párosban, ahol a mezőny elég kicsiny volt, mindkét magyar páros elődöntőbe jutott. Schréderné—Silbersdorf győzött Boter—Caracostea ellen 6:2, 6:2-re. Tihanyiné és Straub E. viszont kikaptak Blanarova—Marsalektől 6:2, 6:3-ra. De meg is nyerhették volna, vagy legalább is jobb eredményt érhettek volna el, ha kissé jobban igyekeznek.

A női egyesben Schréderné jutott egyik oldalon a döntőbe, Caracosteát verve 6:4, 6:0-ra. Másik oldalon Blanarova verte Schlossernét 6:2, 6:3-ra.

A férfi párosban Silbersdorf és Straub elődöntőig sem jutott, hanem a középdöntőben Radovic-Kerkletovkic-től kaptak ki három szetben, nagy balszerencsével: három meccslabdájuk volt! Kissé több igyekezet kellett volna. Bár panaszkodtak a labdára, ezuttal azonban joggal. Ugyanis valami egészen ismeretlen márkájú labdával játszották a versenyeket, melyek rugalmatlanok és merevek voltak. A döntő eredménye Marsalek, Syba—Radovic, Kerkletovkic 6:4, 7:5. Henckel és Eichner a Boter—Cantacuzeno párt 6:8, 6:3-ra verte. Nem voltak jók a románok. Rosszul szerepeltek!

Női páros nem volt. *„Diplomat"*.

*

Schréderné Belgrádban a női egyes győzteseként két díjat kapott. A női egyes díja: vándordíj. Az első díj egy gyönyörű porcellánváza volt. A banketten azonban a görög meghatalmazott miniszter, aki a vándordíjat adományozta, a magyar bajnoknő szép játékán fellelkesedve, felajánlotta a vándordíjat azzal, hogy kitűz helyette másikat a belgrádi versenyre. Schréderné örömmel vette a hatalmas ezüst serleget. Gratulálunk a dupla díjhoz.

A verseny végeredményeit lapunk más helyén közöljük. *Szerk.*

Best of Three.

A Tennisz és Golf novellapályázatára
Jelige: **Mixed Double.**

A Párisba induló hajó-express befütve, indulásra készen várta utasait a cherbourgi kikötőben. Egyenként szivárogtak elő az utasok az alacsony, szük folyósóju vámházból, burbery ruhás, fekete szemüveges amerikaiak, lapos, fekete vitorlavászon hajóböröndöket cipelő podgyászhordókkal; kopottas, gyürött arcu, nehézkes léptü visszavándorlók málhájuk alatt görnyedve; azután az elmaradhatatlan exotikus utasok: lefátyolozott, karcsu, magas arabsnők, egy kövér szerecsen asszony, karján két bömbölő gyerekkel, egy nemzeti viseletben büszkélkedő, tollakkal feldiszitett kevély pillantásokat vető indián törzsfő és a társaság mulattatásáról gondoskodó, a viszontlátás örömeit tulságosan pohár fenekéig élvező, néhány hangos tengerész.

Ebben a tarka felvonulásban szinte idegenszerüen hatott Florence Gledhill, amint komoly tekintettel, szürke utazó-kosztümjében kilépett a vámház fakózöld kapuján. Halványkék selyemsálját meglobogtatta a friss reggeli szellő, amint egy pillanatra megállt és a kiséretében lévő, erősen napbarnitott tengerésztiszthez fordult:

— Köszönöm Captain Bryan, hogy idáig szives volt elkisérni, most már magam is boldogulok valahogy. Magának vissza kell sietnie a tenderre, hisz egy rövid órán belül már indul a Berengária vissza Southamptonba. Üdvözlöm Captain Christenssont, aki első európai partralépésem alkalmából ilyen kedves védőangyalról gondoskodott, mint maga.

Captain Bryan udvariasan szalutált.

— Valóban mennem kell, Miss Gledhill. A tender már indulást jelzett.

Florence átadta jegyét a sárga szerelvény mellett várakozó kék egyenruháju kalauznak, aki tulzott buzgósággal sietett a részére fentartott fülkét felnyitni. Az egész kocsiban alig lézengett néhány utas. A nagy amerikai invázió, amely nyaranta elözönli az óvilágot, még csak néhány hét mulva kezdődött. Florence elhelyezkedett a fülkében. Levetette kabátját, néhány képeslapot hozatott és a New York Herald párisi kiadását, a L'Autot, s a Revü des deux Mondes-ot. Azután elővette a dupla présből a pepita szinü, villámzáras tokba bujtatott három tenniszütőjét és mint valami hárfán, olyan gyengédséggel futott át ujacskáival a hurozaton. Jól emlékezett, hogy odahaza az Evansville Tennis Club kedves, őszhaju elnöke, Mr. Willard Webb figyelmeztette:

— A tenger sós, nedves levegője, néha teljesen tönkreteszi a hurokat, ezért mindjárt partraszállása után vegye szemügyre ütőit.

De a raketteknek nem volt semmi bajuk. Tiszta, zörejmentes hanggal feleltek urnőjük simogatására. Florence megnyugodva helyezte őket vissza a présbe. Legalább nem kell Párisban a sportkereskedésekbe elmennie a sok kommisiózáson felül. Idejét teljesen a játéknak akarta szentelni, hogy az őszi amerikai bajnokságon meglepetést szerezzen és dicsőséget hozon az evansville-i tennisz clubnak. Élénk szinekkel ecsetelte magában számtalanszor a verseny lefolyását. Igy elméletben nagyszerüen lehetett elképzelni, hogy az ember milyen taktikával győzhetné le a favoritokat: Lusie Hedberget, Barbara Duffyt, Mary Jones-t és a felülmulhatatlan bajnoknőt: Catherine Steevert. Ebbe az ábrándozásba lassanként elálmosodott és már éppen elaludt volna, amikor az indulásra szóló éles fütty felriasztotta.

Florence az ablakhoz lépett. A nap már magasan állt és az ezüstkék tenger tükrébe lövelte sugarait. Két hydroplan keringett egymás fölött, köröket irva le a mozgalmas életre ébredt kikötőben. A hajó-express, szinte észrevétlenül, megmozdult és lassu, rázásmentes startjára, mint földből a gombák, hirtelen apró gyerekek tüntek elő az ősrégi elhanyagolt normandiai kikötőváros utcáiból. kezükben tarka kendőket, utisálokat, kézimunkát lobogtatva.

Egy csapzott haju kisleány Florence ablakához ugrott.

— Csak egy dollár ez a kendő, mademoiselle.

— Édesanyám himezte.

Florence mosolyogva vette elő kézitáskáját és egy ötdollárost nyujtott a kicsinek. Az hálálkodva csókolta meg a már gyorsabban haladó vonatból feléje nyuló, hosszukás, fehér kezet.

— Áldja meg érte az Isten. Szerencsét fog hozni, meglássa, mademoiselle.

A vonat kikanyarodott az egykor hires erődítmény romjai közül, fokozódó irama azonban alig volt észrevehető, olyan egyenletesen siklott végig a tavaszi vetések között, mintha bársonyszőnyegen járna.

Florence lepihent és csakhamar mély álomba merült.

A lunch-re hivó csengettyü ébresztette föl. Az étkezőkocsiban már egybegyült a luxuskabinok társasága, amelyet az öt napos ut alatt napról-napra látott és par distance ösmert. O'Connel, az angliai konzul, feleségével mindjárt a bejáratnál foglalt helyet. A szomszéd asztalnál Eduard Lejeck, a világhirü, de rendkivül beképzelt baseball játékos ült, kiséretében lévő clubtársainak fölényes gesztusokkal osztogatva utasitásait. Florencet észre sem vette. A lány továbbhaladt, mig csak üres asztalra nem talált. Nem érdekelte ez az utitársaival való utolsó találkozás. Képzeletben már a Racing Club de France Bois de Boulogne-i pályáján trenirozott Laroche-al, a kitünő trénerrel, akihez mr. Willard Webb meleg ajánló sorokat intézett.

Mikor visszatért fülkéjébe, az ajtóban pillanatra visszahőkölt. A szélső ülésen magas, gesztenye-

barna haju, markáns arcélü, fiatalember ült. Knickebockerbe bujtatott izmos lábszárait keresztbe-vetve egykedvüen fujta a füstöt kis borostyán szipkájából. Egész megjelenése a tapasztalt világfi benyomását keltette. Az ajtónyilásra rugalmasan pattant fel és bemutatkozott.

— Vicomte de Beaumonte, á votre service, mademoiselle. Bocsásson meg, hogy itt foglaltam helyet, de Caen-ban a vonat csak egy pillanatig állt és a hordár a kalauz utasitására ide dobta fel a podgyászomat.

Florence hüvösen bolintott, azután szótlanul mélyedt a képes folyóiratba.

A francia folytatta: ·

— Ha zavarom, átmehetek más fülkébe. Tudom, hogy magányosan utazó hölgyek nem mindig örülnek a váratlan társaságnak, de ugy látom, hogy Ön is szorgalmas tenniszező lehet, mint én, s ez itt tart. Ugyérzem, hogy minket, tenniszezőket, miként atyamesterünk, Tilden is mondja, mély rokoni kötelék füz össze, a világnak van egy nagy tenniszcsajádja. Európát és Amerikát pedig nagy ezüst tenniszhálóként köti össze a tenger.

Florence türelmetlenül félbeszakitotta:

— Kérem, én erről mit sem tudok. Önt nem ismerem, nem vagyok kiváncsi rá, hogy tenniszezik-e vagy sem, én ugy veszem észre, hogy a tenger elválasztja és nem összeköti Amerikát Európával, ami a modort, a formákat és a társaság szabályait illeti. Nem érzek semmiféle családi kapcsolatot Önnel és nem is kivánok ilyesmibe belebocsátkozni.

— Bocsáson meg, azt hittem a párisi versenyre készül Ön is, de inkább találnám helyénvalónak, ha e helyett az innen amugy is közel eső Lisieux-be zarándokolna, ott sokkal hamarabb feltalálná magát, mint a kedélyes francia sporttársaságban.

— Odahaza figyelmeztettek, hogy a latin országokban tisztességes amerikai nő nem utazhat egyedül. Nálunk ezért a magatartásért rég lefogta volna Önt egy policemann, vagy az ablakon dobta volna ki a néger kalauz.

— Sajnos, mi nem állunk a civilizátiónak ilyen fejlett fokán.

— Kérem nem vagyok semmire sem kiváncsi.

Vicomte de Beaumonte udvariasan bólintott. Az első játszmát elvesztettem — mormolta magában, de nemsokára egyenlitek. Azután kinyitotta kis utiböröndjét és néhány szines irónt, vázlatkönyvet és rajzlapokat szedett ki belőle.

Florence feltette fejére a rádióhallgatót, közben pedig szórakozottan lapozgatott az ujságban.

Beaumonte felcsapta az ablak melletti asztalkát és az egyhangu normandiai sikságot szemlélte, gyorsan tovatünő templomtornyaival, békésen legelő ökörnyájaival és a vonatot bámuló parasztjaival. Néhány türelmetlenül odavetett skicc után lopva pillantott utitársára és hirtelen ötlettel rajzolni kezdte. A rádiófejhallgatót királyi koronává diszitette, majd pedig tiarának. Florence megérezte, hogy nézik, látta a férfi kezében az irónokat és vad pillantást vetett rá. De szóra sem méltatta.

Octave tovább rajzolt. Egyszerre az ellenőr lépett be és kérte a jegyeket.

— Monsieur, szólalt meg Florence, mégis csak shoking, hogy az ember személyes szabadságában korlátozva van, az önök lovagiasságáról hires országában. Az az ur ott a sarokban tudtom és engedelmem nélkül engem rajzolni merészel.

Az alacsony, tagbaszakadt kecskeszakálu ellenőr elmosolyodott

— Mademoiselle, Franciaországban a hidak, katonai erődítmények és bizonyos középületek fotografálása valóban tilos. A vasuti szabályzatban azonban nincs olyan paragrafus, amely a szép amerikai hölgyek lerajzolását megtiltaná.

Octave most szolgálatkészen ugrott föl, az ellenőr kezébe adván az utolsó rajzlapot.

Rózsás orru, fiatal borjut ábrázolt, nyakán halványkék szallaggal, amint hallgatja a rádiót. Mellette cow-boy állott szélesen vigyorgó ábrázattal, amint lassó helyett tenniszháló sodronyt készül dobni a gyanutlan áldozat nyakába.

A revizor műértő szemmel megnézte:

— Mademoiselle, ez nem az Ön arcképe, Ön alaptalanul panaszkodott erre a gentlemanre. Roszszaló fejcsóválással távozott.

Florence a kép látára majd elájult.

— Settarány 1 : 1, dünnyögte megelégedetten Octave.

Késő délután volt már, amikor egymást egy tekintetre sem érdemesitve hagyták el a Gare Saint-Lazare-t.

Folytatása következik.

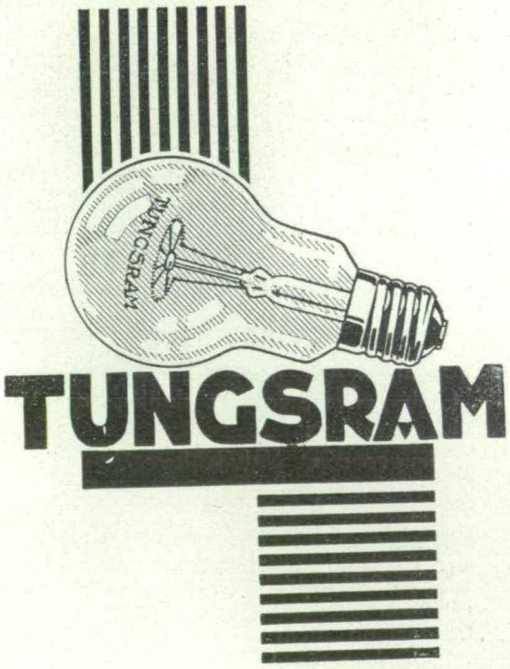

A csapatbajnokságokról.

Az elsőosztályú csapatmérkőzések után befejeződtek a másodosztályú csapatbajnoki mérkőzések is, s most már csak a rövidesen lebonyolításra kerülő harmadosztályú férfi csapatmérkőzések vannak hátra.

A másodosztályú bajnoki mérkőzéseket úgy a hölgyeknél, valamint a férfiaknál két csoportban bonyolították le. A sors szeszélyes keze, két igen különböző erejű csoportot hozott össze a férfiaknál. Az első csoport aránytalan erősebb volt a másodiknál, s ráadásul előbbinek még a létszáma is nagyobb volt.

Az első csoportot a MAFC biztosan nyerte, minden mérkőzését megnyerve. A fiatal s nem régen versenyző műegyetemisták szép eredménye igen örvendetes s minden dícséretet megérdemel. Közülük is kiválik Ferenczy, az elmult év ifjúsági bajnoka, a fiatal magyar gárda egyik legnagyobb ígérete. Minden ütése megvan, gyors s azonkivül igen okosan, ésszel játszik. Minden mérkőzését megnyerte, ugyanugy, mint a csapatában mögötte játszó s biztonságáról ismert Friedrich. A csapat harmadik tagja: Brückner már nem közelíti meg őket, s a pontvesztésben ő vígasztalta az ellenfél csapatát.

A második helyet elfoglaló MTK főerőssége a tavaly még mátyásföldi szinekben játszó Adler volt, de nagyon jó játékot mutatott a csapat másik két tagja: Makrai és Majoros is. Adler csak Ferenczytől szenvedett vereséget, ott is nagy küzdelem után. A III. kerületi TVE-ben Händler váltakozó formát mutatott, helyenként nagyszerűen játszva, néha pedig teljesen kihagyva. Vészi hasonló szeszélyesen játszott, technikája jó, *feltétlenül fejlődőképes!* Berger nem közelíti meg kettőjüket.

A MAC I. csapata nevek után ítélve, mint a MAFC egyenrangú versenytársa indult a küzdelembe, azonban úgy Halter, valamint a fedettpályabajnokságon második Bánó György csődöt mondottak. Egyedül Vásárhelyi tartotta magát jól s gyüjtötte a pontokat csapatának.

Hasonlóan gyengén szerepelt a Herzum dr.-t néikülöző Mátyásföld is. Rónai sincsen még játékban.

Alant közöljük az I. csoport mérkőzéseit s annak táblázatát.

MAFC—MLTC 4:0.

MAFC-pálya. Ferenczy MAFC—Rónai MLTC 6:0, 5:7, 6:2. Friedrich MAFC—Strasser MLTC 6:4, 6:1, Brückner MAFC—Szigethy MLTC 5:7, 6:1, 6:1, Ferenczy, Friedrich MAFC—Rónai, Szigethy MLTC 6:3, 6:3.

MAFC—III. ker. TVE 3:1.

III. ker. pálya. Ferenczy—Händler dr. 6:0, 6:3, Friedrich—Vészi 6:4, 6:1; Berger III. ker. TVE—Bruckner 6:3, 6:8, 6:3; Ferenczy, Friedrich—Händler dr., Vészi 6:3, 2:6, 6:3.

MAFC—MAC I. 3:1.

MAFC pálya. Ferenczy—Halter 6:1, 6:4; Friedrich—Bánó György 7:5, 6:1, Vásárhelyi—Brückner 2:6, 6:3, 7:5, Friedrich, Ferenczy—Bánó Gy., Vásárhelyi 6:4, 5:7, 6:3.

MAFC—MTK 3:1.

MAFC pálya. Ferenczy MAFC—Adler MTK 2:6, 8:6, 6:2, Friedrich MAFC—Makrai MTK 6:0, 6:8, 6:2; Majoros MTK—Brückner MAFC 6:2, 6:4, Ferenczy, Friedrich MAFC—Majoros, Makrai 2:6, 7:5, 7:5.

MTK—MAC I. 2:2.

MAC pálya. Adler MTK—Halter MAC I. 6:3, 6:3, Bánó Gy. MAC—Makrai MTK 6:1, 8:6, Majoros MTK—Vásárhelyi MAC 3:6, 8:6, 6:3; Bánó Gy., Vásárhelyi—Majoros, Makrai 6:3, 3:6, 7:7 w. o.

MTK—MLTC 4:0.

MTK pálya. Adler MTK—Rónai MLTC 7:5, 6:1, Makrai MTK—Strasser MLTC 6:1, 6:1, Majoros Szigethy MLTC 6:2, 6:2, Majoros, Makrai MTK—Rónai, Strasser MLTC 6:1, 2:6, 7:5.

MTK—III. ker TVE 3:1.

MTK pálya. Adler—Händler 6:3, 6:2, Makrai—Vészi 4:6, 6:3, 6:3; Majoros—Berger 6:1, 6:2; Händler, Vészi—Makrai, Majoros 1:6, 6:3, 6:2.

III. ker. TVE—MAC I. 3:1.

III. ker. pálya. Händler dr. III. ker.—MAC I. 6:1, 9:7; Vészi—Bánó Gy. 6·2, 8:6; Vásárhelyi—Berger 3:6, 6:4, 6:3; Händler dr., Vészi—Bánó Gy., Halter 3:6, 6:4, 7:5.

III. ker. TVE—MLTC 3:1.

III. ker. TVE pálya. Rónai—Händler dr. 10:8, 6:0, Vészi—Strasser 6:3, 6:2; Berger—Szigethy 1:6, 6:3, 6:2; Händler dr., Vészi—Rónai, Strasser 6:4, 6:2.

MAC I.—MLTC 4:0.

	MAFC	MTK	MAC I.	III. ker.	Mátyásf	Pontszám	Helyezés
MAFC	◆	3:1	3:1	3:1	4:0	13	I
MTK	1:3	◆	2:2	3:1	4:0	10	II
MAC I.	1:3	2:2	◆	1:3	4:0	8	III.
III. ker.	1:3	1:3	3:1	◆	3:1	8	IV.
Mátyásföld	0:4	0:4	0:4	1:3	◆	1	V.

MAC pálya. Halter—Rónai 6:4, 8:6; Bánó Gy.—Strasser 6:2, 6:4; Vásárhelyi—Szigeti 6:1, 6:3; Halter, Vásárhelyi—Rónai, Strasser 6:2, 6:4.

A B. csoportot a BBTE nagy fölénnyel nyerte, egyetlen pontot veszítve. A Kiss dr., Arató, Tóth László csapat kitünő tartalékával, a fiatal Huberral kiegészítve, kerek egészet alkotott. Bár már mint említettük, nem volt túlnehéz ellenfelük, annál is inkbb, mivel a csoportjukban legerősebbnek vélt FTC kénytelen volt legerősebb játékosát, a népszerű „Dini bácsit" (Darvait) nélkülözni. Zsoldos, Wahl és Ritscher nem tudták a BBTE csoportgyőzelmét megakadályozni. A ferencvárosiaknál hiányzik a fiatal utánpótlás. A MAC II. csa-

patában Tömöry mutatta a legtöbbet. A BSE csapatában a hadsereg bajnokságról ismert Kövér százados állta legjobban és legnívósabban a harcot.

Alant közöljük a II. csoport mérkőzéseit s annak táblázatát.

BBTE—BSE 4:0.

BSE pálya. Kiss dr.—Della Donna dr. 6:1, 6:2; Huber—Kövér 6:2, 6:4; Tóth dr.—Demkó dr. 6:3, 6:4; Kiss, Hubert—Kövér, Demkó 8:6, 6:3.

BBTE—FTC 3:1.

FTC pálya. Kiss dr.—Zsoldos 6:1, 6:0; Wahl FTC—Arató 6:4, 6:1; Tóth—Ritscher 6:3, 6:2; Arató, Kiss—Ritscher, Zsoldos 8:6, 6:2.

BBTE—MAC II. 4:0.

BBTE pálya. Kiss dr.—Laczay 7:5, 6:4; Arató—Bayer dr. 8:6, 6:3; Tóth dr.—Dresdner 6:3, 6:1, Arató, Kiss dr.—Bayer dr., Dresdner 6:0, 6:4.

FTC—MAC II. 3:1.

MAC pálya. Zsoldos—Laczay 3:6, 6:4, 6:1; Tömöry—Wahl 6:1, 7:5; Ritscher—Bayer dr. 6:2, 6:3; Zsoldos, Ritscher—Bayer, Tömöry 6:4, 7:7. w. o.

FTC—BSE 2:2.

FTC pálya. Zsoldos FTC—Sztamoray 6:3, 7:5; Kövér BSE—Wahl 9:7, 2:6, 6:2; Demkó dr. BSE-Ritscher 2:6, 8:6, 7:5; Zsoldos, Ritscher FTC—Demkó dr., Kövér 6:3, 6:4.

MAC II.—BSE 3:1.

MAC pálya. Laczay—Sztamoray 6:3, 6:1; Tömöry—Kövér 4:6, 8:6, 6:4; Bayer dr.—Demkó dr. 12:10, 6:1; Kövér, Demkó dr.—Bayer, Tömöry 2:6, 6:2, 6:4.

	BBTE	FTC	MAC II.	BSE	Pontszám	Helyezés
BBTE	◆	3:1	4:0	4:0	11	I.
FTC	1:3	◆	3:1	2:2	6	II.
MAC II.	0:4	1:3	◆	3:1	4	III.
BSE	0:4	2:2	1:3	◆	3	IV.

A két csoport döntőmérkőzésén a MAFC csapata biztosan 4:0 arányban győzött a Kiss dr.-t nélkülöző BBTE ellen. A BBTE igy már a startnál elvesztette a mérkőzést, bár a műegyetemisták valószínűleg különben is nyerték volna mérkőzésüket.

A döntő eredménye:

MAFC—BBTE 4:0.

Margitsziget. Ferenczy—Huber 6:1, 6:2; Friedrich—Arató 6:4, 5:7, 6:2; Brückner—Tóth László 6:4, 6:3; Ferenczy, Friedrich—Arató, Huber 5:7, 6:0, 6:4.

A hölgyek mérkőzésein a benfentesek előtt talán nem, de akik a MAC I. csapatának kitünő formáját nem ismerték, meglepetés volt a fölényes csoportgyőzelmük. Sárkány Lili pályája állandóan felfelé ível, s igen jó formában van a „doktor úr" Oberschall Magda dr. is. Jankovich Marietta stilusos játéka mindenütt feltűnést keltett s váratlan győzelmei mellett két veresége az ellenfél jóságának s főleg annak tudható be, hogy

kifejtésére csak akkor vagyunk képesek, ha testileg-lelkileg fit a kondiciónk.

Nemcsak a versenyzőnek, hanem minden sportolónak — férfinek nőnek egyaránt — ügyelni kell arra, hogy izmai acélosak, idegei erősek legyenek.

Rendes táplálékát egészitse ki a reggeli és uzsonnatejhez 2—3 kávéskanál Ovomaltine-val.

Az Ovomaltine a táperő és vitaminok koncentrációja, fokozza a szervezet tonusát, magasabb teljesitményekre teszi képessé, anélkül, hogy hizlalna.

A sportoló ideális tápszere.

A melegben hidegen,
A hidegben melegen,
Ovomaltin a legjobb tápszer
Tudják azt már elegen.

INGYEN OVOMALTINE MINTÁT KÜLDÜNK,
ha az alábbi szelvényt levelezőlapra ragasztva beküldi
T. G. SZELVÉNY
T. Dr. Wander gyógyszer- és tápszergyár r.-t. Budapest.
X, Keresztúri-út 32/b.

Név .....

Pontos cim .....

első komolyabb szereplése volt a csapatbajnokság. Sok szép eredményt várunk még tőle.

Az UTE-ben Havasi Zsuzsi nem halad abban a tempóban, mint ahogy ifjúsági bajnoksága után vártuk. A BLKE elleni győzelmük meglepetés volt. A Havasi—Zelbrné második szet eredménye 18:16 azt hisszük, magyar női rekord! A BEAC második helye megérdemelt volt, bár a verseny előtt sokan őket tartották favoritnak. Jendrassyk Nelly két szép győzelmet aratott Havasi Zsuzsi és Zelbrné ellen.

Alant közöljük a csoport egyes mérkőzéseit és táblázatát.

MAC I.—BEAC 4:0.

MAC pálya. Sárkány Lili—Jendrassik Nelly 6:4, 6:2; Oberschall Magda dr.—Schummer Aranka 6:3, 6:2; Jankovich Marietta—Medveczky Sári 6:4, 8:6; Oberschall, Sárkány—Jendrassik, Schummer 6:3, 6:1.

MAC I.—UTE 3:1.

MAC pálya. Sárkány Lili—Havasi Zsuzsi 6:4, 6:1; Oberschall Magda dr.—Ortnerné 6:1, 6:0; W. Szemrád Duci UTE—Jankovich Marietta 8:6, 5:7, 6:3; Sárkány Lili, Oberschall Magda dr. —Havasi Zsuzsi, Ortnerné 6:1, 6:1.

BEAC—BLKE 2:2.

Jendrassik Nelly BEAC—Zelbrné 6:1, 6:1; Medveczky Sári BEAC—Hofbeauerné 1:6, 6:3, 6:3; Halász Baba—Jendrassik Nelly, Schummer Aranka 1:6, 9:7, 6:4.

BEAC—UTE 3:1.

BEAC-pálya. Jendrassik Nelly—Havasi Zsuzsi 8:6, 6:2; Medveczky Sári—W. Szemrád 6:1, 6:4; Schummer A.—Ortnerné 6:2, 6:4; Havasi, Ortnerné—Jendrassik, Medveczky 6:1, 6:3.

UTE—BLKE 3:1.

UTE pálya. Havasi Zsuzsi—Zelbrné 6:1, 18:16!, Halász Baba BLKE—Ortnerné 6:2, 1:6, 6:2; W. Szemrád D.—Hofbauerné 6:3, 6:2; Havasi, Ortnerné—Zelbrné, Halász 6:2, 4:6, 6:3.

◆	MAC I.	BEAC	UTE	BLKE	Pontszám	Helyezés
MAC I.	◆	4:0	3:1	4:0	11	I.
BEAC	0:4	◆	3:1	2:2	5	II.
UTE	1:3	1:3	◆	3:1	5	III.
BLKE	0:4	2:2	1:3	◆	3	IV.

BEAC-nak jobb a settaránya.

A második csoport és az egész II. osztályú hölgybajnokság favoritja a BBTE csapata volt, csupa rutinnal rendelkező versenyjátékos. Déryné, Pickerné, Piret báróné csapatban csak az első helyen játszó Piret báróné az, aki rövid versenykarrierrel rendelkezik. Szeszélyesen játszott Dérynét csak clubszeretete késztette arra, hogy singlimérkőzést játszon, mivel hosszabb idő óta már csak párosra trenirozik. Gyilkos erejű hosszú labdái még most is kivégzik ellenfelét, s ha kellő tréninggel rendelkezne, az elsőosztályú hölgymérkőzéseken is komoly szerepet játszana. Pickerné megbízható volt.

Alant közöljük a csoport mérkőzéseit és táblázatát.

BBTE—III. ker. TVE I. 4:0.

III. ker. pálya. Piret báróné—Pintér Zsuzsi 4:6, 6:1, 6:2; Dériné—Steiner Klári 6:1, 6:2; Pickerné—Vészi Magda 6:0, 6:2; Dériné, Pickerné—Pintér Zs., Vészi M. 6:4, 6:0.

BBTE—MAC II. 4:0.

BBTE pálya. Piret báróné—Békessy Puszi 6:0, 6:1; Pickerné—Hudovernigné 6:0, 6:2; Dériné w. o.; Dériné, Piret báróné—Békessy Puszi—Hudovernigné 6:1, 6:4.

BBTE—OTE 4:0.

BBTE pálya. Piret báróné—Vargháné 6:3, 6:3; Kisfaludy Ida—Fialáné 6:2, 6:1; Pickerné—Edelsbacher OTE 6:1, 6:0, Piret báróné, Pickerné—Fialáné, Vargháné 6:1, 6:2.

OTE—MAC II. 4:0.

OTE pálya. Vargháné—Békessy Puszi MAC II. 6:1, 7:5; Fialáné OTE w. o.; Edelsbacher I.—Hudovernigné 8:6, 3:6, 6:2; Vargháné, Edelsbacher—Békessy, Hudovernigné 4:6, 9:7, 6:4.

OTE—III. ker. TVE I. 3:1.

III. ker. pálya. Vargáné—Pintér Zsuzsi 6:3, 6:1; Fialáné—Händler Rózsi 8:10, 6:2, 6:4; Vészi Duci—Edelsbacher Irén 6:1, 6:3; Vargáné, Fialáné—Pintér Zsuzsi, Vészi Duci 8:6, 6:4.

III. ker. TVE I.—MAC II. 3:1.

MAC pálya. Pintér Zsuzsi—Békessy 7:9, 6:4, 9:7; Steiner K. w. o.; Hudovernigné—Händler Ilus 2:6, 7:5, 6:2; Pintér, Vészi—Békessy, Hudovernigné 6:2, 7:5.

	BBTE	OTE	III. ker	Mac. II.	Pontszám	Helyezés
BBTE	◆	4:0	4:0	4:0	12	I.
OTE	0:4	◆	8:1	4:0	7	II.
III. ker.	0:4	1:3	◆	3:1	4	III.
MAC II.	0:4	0:4	1:3	◆	1	IV.

A harmadik csoport győztese az FTC csapata volt. A Rayné, Gschwindt Edith, Madarászné összeállítású csapat csoportjában csak egy mérkőzést vesztett. Rayné szenvedett vereséget Engelnétől. A csapat csoportgyőzelme nem volt kétséges.

Az MTK csapatában Markoviciné a legismertebb név. Raynétől szenvedett csak vereséget, úgyszintén Hegedüs Jozefin is, aki csak Madarászné ellen veszített. Úgy ő, mint Dénes Magda szépen fejlődtek tavaly óta.

A III. kerület második csapatában, valamint a

ÁRNYÉKOS TENNISZ-PÁLYÁK
TELEFON: J. 411—33
BÉRELHETŐK
„LILIOM" SPORTTELEPEN, MESTER-U. 9.

Pestújhelyi együtesben is nagy az ambició, minek reméljük, később eredménye is lesz. Köpeczyné megverte Engelnét!

Alant közöljük a csoport mérkőzéseit és táblázatát.

FTC—III. ker. TVE II. 4:0.

FTC pálya. Rayné—Pintér Mária 6:1, 6:2; Gschwindt Edith—Bader Gréte 6:0, 6:3; Madarászné—Ebelné 6:3, 6:1; Gschwindt, Madarászné—Pintér, Bader 6:2, 6:1.

FTC—BSE 3:1.

FTC pálya. Gschwindt Edit—Semler Tóci 6:4, 6:2; Madarászné Bodó Duci—Prochnow 6:4, 6:1; Engelné BSE—Rayné 1:6, 6:1, 8:6; Gschwindt Edit, Madarászné—Engelné, Semler Tóci 6:1, 6:4.

FTC—PSC 4:0.

FTC pálya. Rayné FTC—Köpeczy 6:4, 7:5, Gschwindt Edit—Antal dr.-né 6:3, 6:4; Madarászné 6:3, 6:4; Madarászné—Pongorné 6:1, 6:3, Gschwindt, Madarászné—Antalné, Pongorné 6:1, 6:4.

FTC—MTK 4:0.

MTK pálya. Rayné—Markoviciné 6:2, 6:2; Madarászné—Hegedüs Jozefin 5:7, 6:1, 6:2; Gschwindt Edit—Dénes Magda 6:3, 6:3; Madarászné, Gschwindt Edit—Markoviciné, Dénes Magda 6:3, 3:6, 6:1.

MTK—BSE 3:1.

BSE pálya. Markoviciné MTK—Engelné 6:2, 6:2; Hegedüs Jozefin—Semler Tóci 6:2, 6:1; Prochnow BSE—Zeller 6:2, 8:6; Markoviciné, Hegedüs—Engelné, Prochnow 6:3, 8.6.

MTK—Pestújhelyi SC 3:1.

MTK pálya. Markoviciné—Köpeczy 6:3, 7:5; Hegedüs Jozefin—dr. Antalné 2:6, 7:5, 7:5; Pongorné PSC—Dénes Magda 5:7, 7:5, 6:3; Markoviciné—Hegedüs Jozefin—Pongorné, Köpeczy 7:7, w. o.

MTK—III. ker. TVE II. 4:0.

MTK pálya. Markoviciné—Pintér Mária 6:2, 7:5; Hegedüs J.—Bader G. 6:2, 6:2; Dénes w. o., Markoviciné, Dénes M.—Pintér M., Bader G. 6:3, 6:3.

BSE—III. ker. TVE II. 4:0.

III. ker. TVE pálya. Engelné—Pintérné M. 6:3, 2:6, 6:3; Semler Tóci—Bader G. w. o.; Prochnow—Ebelné 6:0, 6:4; Engelné, Semler—Pintér M., Ebelné 8:6, 6:3.

BSE—PSC 2:2.

BSE pálya. Köpeczy PSC—Engelné 6:2, 3:6, 6:2; Semler T. BSE—Antalné 4:6, 6:4, 6:3; Prochnov BSE—Pongorné 6:1, 6:2; Köpeczy, Pongorné PSC—Engelné, Semler 4:6, 6:0, 6:3.

	FTC	MTK	BSE	PSC	III. ker. II	Pontozás	Helyezés
FTC	◆	4:0	3:1	4:0	4.0	15	I.
MTK	0:4	◆	3:1	3:1	3:1	9	II.
BSE	1:3	1:3	◆	2:2	4:0	8	III.
PSC	0.4	1:3	2:2	◆	4:0	7	IV.
III. ker. II.	0:4	0.4	2:2	0:4	◆	0	V.

A hölgyeknél a hármas körmérkőzés izgalmas küzdelmeket hozott. Az első mérkőzésen a MAC csapata legázolta 4:0 arányban az FTC-t, mig másnap a BBTE ellen 2:2 eldöntetlent ért el. A csapatbajnoki cimet az FTC hölgyek mentik meg a MAC-nak, mivel a BBTE elleni sorsdöntő mérkőzésen elhódítottak egy pontot. A budaiak már

Magyarország női csapatbajnok bajnokcsapata az F. T. C. Ritscherné, Tihanyiné, Wienerné.

3:0-ra vezettek s már csak a biztosra vett páros mérkőzés volt hátra, amelyet legnagyobb meglepetésre elvesztettek. Ha ezt megnyerik, úgy ők a bajnokok, mivel szetarányuk jobb volt a szigetieknél. Az összes mérkőzések a Margitszigeten kerültek lejátszásra.

Részletes eredmények:

MAC—FTC 4:0.

Sárközy Lil—Rayné 6:3, 6 3; Oberschall dr.—Gschwindt Edit 6:3, 4:6, 7:5; Jankovich Marietta-Madarászné 6:4, 6:4; Sárkány, dr. Oberschall—Gschwindt, Madarászné 6:3, 6:4.

GULYÁS PÁL, CIPÉSZ
KÉSZÍT: DISZMAGYAR-, LOVAGLÓ- ÉS GAZDASZCSIZMÁKAT, UTCAI-, ESTÉLYI- ÉS SPORTCIPŐKET.
BUDAPEST, V., PÁRISI-U. 4. FÉLEM. 2.

MAC—BBTE 2:2.

Sárkány L.—Piretné 6:1, 6:3; Oberschall M. dr.-Dériné 10:9, w. o. Dériné bírói tévedés miatt adta fel! Pickerné—Jankovich M. 6:3, 6:2; Dériné, Pickerné—Oberschall M. dr., Sárkány L. 4:6, 6:4, 6:2.

BBTE—FTC 3:1.

Piret báróné—Rayné 6:2, 6:1; Dériné—Gschwindt E. 6:2, 6:3; Pickertné—Madarészné 6:4, 2:6, 6:4; Gschwindt E., Madarászné—Dériné, Pickertné 6:4, 6:1.

Megnyertük a Davis Cup-öt.

Bevallom, nagyon elszégyenlettem magam, amikor észrevettem, hogy azon a bizonyos női csapatbajnokságon elbóbiskolok. Egy-egy pillanatra felnyitottam a szememet, de a házmagasságu labdák, amelyek ötvenszer mentek ide oda, elvégezték munkájukat. Elaludtam és lelki szemeim előtt egy gyönyörü szezon izgalmas képe játszódott le.

Persze az olasz meccsel kezdődött. Öt nullra győztünk. Biztos volt, hogy bejutunk legalább az elődöntőbe.

Ezután röglön az amerikai meccset láttam. A közbeesőket átugrotta a fantáziám, de győznünk kellett, mert különben nem jutottunk volna a zónadöntőbe.

A meccs külsőségei gyönyörüek voltak. A szigetre autók, autóbuszok, motorosok és repülőgépek szállitották a közönséget, sőt az erre a célra iderendelt Zeppelin is szolgálatot teljesitett, amely a Margithidtól a pályáig vitte a publikumot két pengős viteldijak mellett. Igaz, hogy a Zeppelin meg sem mozdult, mert a közönség egyszerüen az egyik végéből a másikig ment és már ott is volt a pályán.

A meccsre Hoower elnökön kivül Rockefeller, Ford és Edison is eljöttek Amerikából és őket a pálya bejáratánál *Vásárhelyi* Davis Cup kapitány fogadta. *Jankó* éppen erélyesen kérte tőlük a jegyeket, amikor megpillantotta őket a bejáratnál Vásrhelyi.

A meccs gyönyörü volt. *Kehrling* legyőzte *Lottot* és *Allisont*, a párost elveszitettük, viszont *Takáts* szintén győzött az első és harmadik napon és igy 4:1-re győztünk. Bejutottunk a döntőbe a védő Franciaország ellen.

És Párizsban folytatódott a diadal. A Roland Garros pálya zsufolva volt, amikor *Takáts* kiállott *Borotra* ellen, 6 2, 6:1, 6:1-re győzött a repülő baszk ellen. *Kehrling* végre legyőzte Cochét, a párost is, (amelyben *Gabrovitz* szenzációs volt) mi nyertük és igy a második napon megnyertük már a Davis Cup-öt. A harmadik napon Kehrling is Takáts is lazsált és igy sikerült a franciáknak győzniök, de a fontos az volt, hogy 3:2 arányban elhódítottuk a klasszikus serleget.

A határon diadalkapu várta a hősöket, de ez nem akadályozta meg az egyik vámőrt abban, hogy elmulasztott vámáru nyilatkozat miatt ne kobozza el a Davis Cup-öt. Végre nagynehezen *Bethlen* és *Wekerle* intervenciójára kiadták a serleget és elengedték a birságot is.

Budapesten is nagy ünnepségek voltak, *Gabrovitz* uj nevet vett fel, ezuttal a *Gabonay* nevet, nagy interjukat adott, amelyben kijelentette, hogy jövőre még résztvesz a Davis Cup meccseken, hogy az ő játéka is hozzájáruljon a serleg megvédéséhez, de azután átadja helyét a fiataloknak.

A női csapatbajnokság döntője véget ért és felébredtem.

Palásti László

Pontereredmények az Olasz-Magyar Davis Cup mérkőzésen.

Takács—Stefani (3:6, 3:6, 3:6) mérkőzésen nagyobb küzdelem nem volt. Takács 27 pontot csinált 64 hibázás ellenében, míg Stefani pontjainak száma 30 volt, 45 hibázással szemben. Stefani biztosan és nyugodtan játszott az érthetően elfogult s kissé bátortalan Takács ellen.

Kehrling—Morpurgo (6:3 ,6:3, 6:4) mérkőzés megítéléséhez tudnunk kell, hogy Morpurgo főerőssége kiváló adogatása mellett a biztosan helyezett hatalmas drive ütése, mellyel minden helyzetből szinte holt biztonsággal helyezi az ellenfél üres területébe hosszan, bombaszerűen a labdát. Iparkodik ellenfelét ha csak lehet a hálóhoz csalni, hogy mellette élesen elüssön oda, ahol csak bármely kicsiny rést talál.

Kehrling nagyszerű taktikával játszott, a formájának nem teljes magaslatán lévő Morpurgo ellen. Csak akkor futott be a hálóhoz, amikor már teljesen kiszorította ellenfelét a pályából. Egyébként hosszúra játszva, erősen pergetett labdákkal akadályozta Morpurgo bombadrivejeinek alkalmazásában.

Pontarány:

1. szet:	+ 9 — 17	+ 4 — 18	6:3
2. szet:	+ 16 — 29	+ 9 — 22	6:3
3. szet:	+ 18 — 13	+ 11 — 15	6:4
Összesen:	+ 43 — 59	+ 24 — 55	

Kehrling pontjainak száma 15-tel jobb volt Morpurgoénál.

Az egyes játékosok, illetőleg párok pontaránya:

Kehrling	+ 40 — 50
Gabrovitz	+ 37 — 42
Morpurgo	+ 28 — 36
Del Bono	+ 32 — 41
A magyar páré összesen	+ 77 — 92
Az olasz páré összesen	+ 60 — 77

A magyar pár pontaránya az egész mérkőzést véve 2ponttal jobb, mint az olasz páré!

Természetes tehát ezen látszólag paradox levezetés után annak a kérdésnek felvetése, hogy miért vesztette el mégis a magyar pár a mérkőzést 4 szetben.

A válasz erre a táblázat figyelmes áttekintése után azonnal szembetűnővé válik. Mindjárt az első szetben a magyarok pontaránya 3 ponttal jobb (+ 23 — 20, + 20 —20), holott a szetet 6:8 arányban vesztette. A magyarok ugyanis a 3., 10. és 12-ik gamet 40:0-ról nyerik, vagyis ezekben az olaszok egyetlen pontot sem csináltak, 2 gamet pedig 40:15-ről, vagyis amelyben az olasz pár csak egy pontot nyert. Az olaszok ellenben egyetlen gamet sem nyertek, amelyben a magyarok nem csináltak pontot s csak két gamet 40:15-ről. Az olaszok többi gamejeiket vagy 40:30, vagy változatos előny után szerezték.

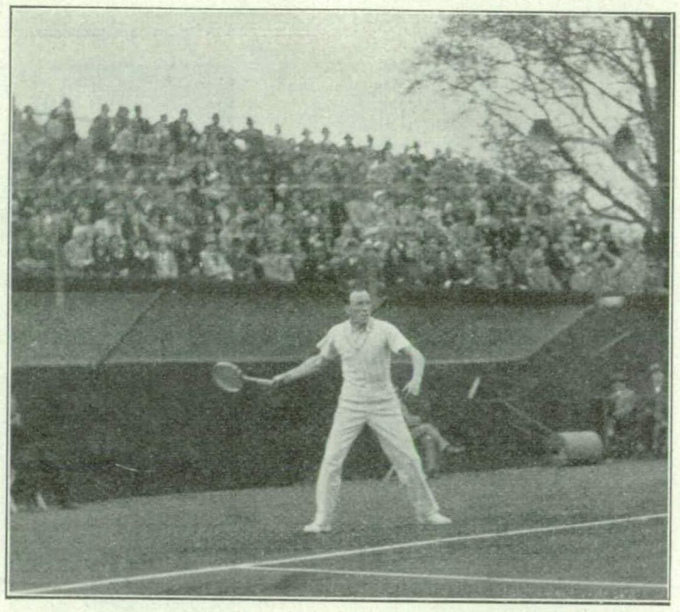

Morpurgo vorhandje.

A második szetet a magyarok fölényesen 6:3-ra, 11 pont előnnyel nyerték. A harmadik szetben az olaszok pontaránya 8-cal jobb, míg a 4 szetben csak 3-mal jobb. Igy állt elő az az ellentmondó helyzet, hogy a magyar pár jobb pontaránya dacára vesztett.

Feltűnően domborodik ki a táblázatból, hogy a magyarok a vesztett szetjeikben lendületes kezdés után az utolsó gamekben sokat hibáztak. Úgy a harmadik, mint a negyedik szetben 5:4 gamearányban vezetést értek el, amikor a hibázások sora keletkezett. Talán túlságosan átérezték a páros mérkőzésnek az idei Davis Cup mérkőzés ki-

menetelére vonatkozó nagy jelentőségét és talán ép ez okozta a döntő pillanatoknak ideges bizonytalanságát.

A magyar pár a mérkőzésen az olasz párral teljesen egyenlőnek mutatkozott (még talán egy árnyalattal jobbnak is) s így tehát annak elvesztése azon múlott, hogy balszerencsénk folytán éppen a kritikus pillanatokban bénult meg a magyar pár egyébként mindvégig bravuros játéka. A véletlen ezzel szemben úgy hozta, hogy a mérkőzés folyamán sokszor bizonytalan Del Bono legeredményesebb ütéseit ép ezekben a pillanatokban produkálta.

Az olasz—magyar Davis Cup mérkőzés kulcsa Kehrlingnek Morpurgo feletti győzelme után a *páros mérkőzésben rejlett.* Ennek pontarányait jelentőségére és érdekességére való tekintettel részletesen közlöm az alábbi kimutatásban:

TENNISZPÁLYA-ÉPITŐ

LAYKAUF GÁBOR, BUDAPEST II, LÖVŐHÁZ-U. 26. TEL. 558-55

	Kehrling	Gabrovitz	Morpurgo	Del Bono	Game-arány
1. set	+ – –		+ + –		0:1
	+	+ –		– –	1:1
		+ +		– –	2:1
	+ – –	+ +	+ –	–	3:1
	+ –	+ – –	–	+ +	3:2
		–	+ +	+ –	3:3
	+ –	–		+ + –	3:4
	+ +		–	+ –	4:4
	+ –	+	+ + –	+ +	4:5
		+	–	– –	5:5
	+ + –	–	+	+ –	5:6
	+ + + +				6:6
	–	– –	+ –		6:7
		+ – – –	+	+ – –	6:8
	+ 14 – 9	+ 9 – 11	+ 10 – 7	+ 10 – 13	6:8
2. set	– –	+ +	+ + –	+	0:1
	+ – –	+ –		+	0:2
			– – – –		1:2
		+	+ – –	–	2:2
		+ – – –		+ –	2:3
	+ +		+ + –	–	3:3
		+	–	+ – –	4:3
	+	+ + – – –	+	+ – – – –	5:3
	–	+	+ – –	–	6:3
	+ 4 –	+ 9 –	+ 7 –	+ 5 –	6:3
3. set	+ + – – – –	+	+ – –	+ + – – – –	1:0
	– – –	+ + –			1:1
		+ – –	– –	–	2:1
	–	–		+ +	2:2
	– – – –	+	+	– –	2:3
	–	–	+ –	+ –	2:4
	+	+ +	+ –		3:4
	+	+ +	+ –		4:4
	+ + –	–	–	–	5:4
	–	–	+ –	+	5:5
	– –	– –	–		5:6
	–	–		+ +	5:7
	+ 6 – 18	+ 9 – 10	+ 6 – 10	+ 8 – 9	5:7
4. set	+ + + – – – – –	+		+ + –	0:1
	+	+ – –		+ +	0:2
	+ + + –	+ + – – –	+ –	– – –	1:2
	+ +	+	–		2:2
	+ + + – – – –	+ –	–	– –	3:2
	+ – –	+ + – –	+		3:3
		+	– –	–	4:3
	– –	+	+ +		4:4
	+ + –		+ –	+ – –	5:4
	– –	– – – –			5:5
	–	– –		+	5:6
	–		– –	+ + +	5:7
	+ 16 – 18	+ 10 – 14	+ 5 – 8	+ 9 – 9	5:7

KÖZPONTI FŰTÉS, MELEGVÍZTERMELÉS

CLUBHÁZAK
VADÁSZKATÉLYOK
URASÁGI KASTÉLYOK
VILLÁK
CSALÁDI HÁZAK részére

Elsőrendü kivitel, szolid árak. ◆ Költségvetés tájékoztatás, tervezés, dijtalan.

SZILLER I. KÁROLY, KISPEST, ZRINYI-U. 31.

Takács—Morpurgo (3:6, 6:3, 6:1) pontaránya: Takács + 16 — 50, Morpurgo + 54 — 65, tehát 25 pont Morpurgo javára. Morpurgonak bőven kínálkozott alkalma bombaütéseinek alkalmazására a nem kellő hosszúra játszó Takács ellen. *Kehrling Stefani* (2:6, 6:4, 2:6, 6:4, 2:6) mérkőzés elbírálásánál mindenekelőtt figyelembe kell venni, hogy amikor erre a mérkőzésre került a sor, már az olaszok győzelme három nyert mérkőzésükkel be volt biztostíva, úgyhogy ez már csak részünkről a végeredmény szépítése tekintetében jöhetett számításba. Ha csapatunk előző napon a párost megnyeri, Kehrling bizonyára bármily áron megszerzi Stefanival szemben a győzelemhez szükséges pontot.

Pontarány Kehrling + 66 — 119, Stefani + 25 — 60.

Kehrling az első szetben nem tudott ütésbe jönni, Stefani pedig mindvégig biztosan játszott. Stefani aránylag kevés labdát ölt meg, de sokszor a legnehezebb helyzetekből való visszaadásaival jutott ponthoz. Az 5-ik szetben Kehrling legtöbb akciója sikertelen volt, mig Stefani aránylag friss kondicióban alig hibázott, időnként pedig egy-egy gyors ütéssel visszaadhatatlanná tette a labdát. Sok szép pointlabdája Kehrlingnek ebben a szetben csak két gamet eredményezett.

Bokor Béla.

Tenniszpályaavatás.

Dr. Buday-Goldberger Leo, a tenniszsport önzetlen pártfogója adományozta az uj pályát.

Május 2-án avatta fel szép házi ünnepség keretében óbudai tenniszpályáját a *Goldberger Sportegyesület.* A Goldberger konszern elnökvezérigazgatója, *dr. Buday-Goldberger Leó,* akit legutóbbi jubiláris ünnepén osztatlan lelkesedéssel ünnepelt az egész magyar gazdasági világ, a hazai társadalom színe-java, közcélú törekvéseiben a sport nemzetnevelő erejéről sem feledkezik meg és vállalata tisztviselőit, valamint munkásait példaadó nemes áldozatkészséggel segíti hozzá, hogy napi munkájuk után a sport küönféle ágaiban találhassanak felfrissülést. A Rupp Imre ucca 106. sz. alatti telkét bocsátotta a *GSE* tenniszszakosztályának rendelkezésére és így a *dr. Buday-Goldberger Antal* elnöklete alatt álló sportegyesület tagjai szinte költségmentesen jutottak a szép tenniszpályához.

A május 2-i megnyitó ünnepségen *dr. Buday-Goldberger Leó, Buday-Goldberger István* igazgató, *Vágó István György, Csiky* és *Boér* igazgatók jelentek meg. A tenniszakosztály nevében ómoraviczai *Heinrich Gábor* cégvezető mondott köszönetet *dr. Buday-Goldberger Leónak,* atyai gondoskodásáért és kitüntető megjelenéséért és közvetlen szavakkal üdvözölte az illusztris vendégeket. Az új pálya első mérkőzését *Buday-Goldberger István* és *Heinrich Gábor* játszották, akik mindketten régi mesterei a racketnek.

Sok szerencsét a *Goldberger Sport Egyesületnek, szép új tenniszpályájához* (*Dr. H—u*)

EGYESÜLETEINK

Dr. Schréder Lászlónénak, a többszörös bajnoknőnek egyesületéhez érkeztünk el. A Budapesti Lawn-Tennis és Korcsolyázó Egylet 1903-ban alakult. A közel harmincéves egyesület most van virágzásának teljében. Talán nem érdektelen, ha megemltíjük azt a szerencsés véletlent, hogy ismertetésünk éppen összeesik az új egyesületi székház ünnepélyes felavatásával. Május 13-iki estebéddel adják át hivatalosan a most már teljes otthont nyujtó clubházat a tagoknak, mely alkalmas lesz az egyre szaporodó tagok részére teljes kényelmet nyújtani.

Megfoghatatlanul nagy áldozatkészséggel hozták idáig, a biztos révig a club vezetősége a Blökát, ahogy a tenniszezők elkereszteltték az Egyesületet. A vezetőség: Temple Rezső, ny. h. államtitkár, orsz.-gy. képviselő, elnökkel az élén, mind szerető szívvel vezetik a lágymányosiak clubját. Ügyvezető elnöke dr. Rácz József, itélőtáblai bíró, dr. Schréder László, szfőv. tisztv. igazgatója a clubnak, ifj. Neuchold József magántisztviselő főtitkára és dr. Barcza József járásbíró titkárja az egyesületnek. Az ellenőri tisztet dr. Kapuváry Károly cégvezető, a pénztárosi tisztet vitéz Tóth László magántisztviselő, a háznagyit dr. Gaár Jenő ügyvéd látják el. Ügyésze dr. Kartsoke Alajos ügyész. Míg a három jegyzői tisztet ifj. Ferenczy Pál banktisztviselő, Varga László magántisztviselő és dr. Zergényi Miklós magántisztviselő látja el.

Aktív tenniszezője mintegy háromszáz van, akik közül negyven versenyszerüleg űzi a tenniszt és mind közismert játékosok. Egyesületi rangsor: Hölgyek: dr. Schréder Lászlóné, 2. dr. Paksy Józsefné, 3. Brandenburg Ottóné, 4. dr. Halász Józsefné első osztály, míg a másodosztályúak nincsenek rangsorolva. Barothi-Bede Margit, Halász Baba, Hofbauer Ferencné, Hrobán Zsigmondné, Ivándy Dezsőné, ifj. Nessi Ernőné, Ozarovszky Andorné, dr. Traeger Lászlóné és Zelbr Károlyné. Urak: 1. dr. Szenthey Miklós, 2. Silbersdorf László, 3. dr. Hegyessy László, 4. Brandenburg Ottó, 5. Bartus Gyula, 6. dr. Kalleday Jenő és dr. Schréder László. Másodosztály rangsor nélkül: Benke Sándor, Kapuváry Károly, id. Makk József, ifj. Nessi Ernő, Ordódy Béla, Pándy László, ifj. Raichle Ferenc, Szalay István, Szalay Gábor, vitéz Tóth László, dr. Traeger László és Varga László. Ifjúságiak Bäcker Tamás, ifj. Borbás Gáspár, ifj. Ferenczy Pál, Horváth Ferenc, ifj. Lechner Jenő, ifj. Makk József és Makk István.

A tagoknak tizenkét pálya rendelkezésre. Természetesen vörössalak. Rendelkezik az Egyesület ezen belül egy nagy és egy kis díszpályával.

Vezetőségi tagok közül dr. Schréder László igazgató és Neuhold József főtitkár oszlopos tagjai a Szövetségnek, ahol Egyesületünkön kívül is kiváló munkásai a tenniszsportnak.

*

A Pécsi Sport Club egyike szintén a fiatal egyesületeinknek. 1911-ben alakult és 1919-ben lett tagja a Szövetségnek. Három vörössalakos pályán száz egyén űzi a tenniszt és tizenöten versenyszerüleg foglalkoznak a tennisszel. Ez évben rendezi meg jubiláris versenyét. Kerületi kezdő és haladó versenyt, majd ezen kívül csapat és klubközi mérkőzést. Díszelnök: Baumann Emil, vezérigazgató; elnök: dr. Balázs Győző orvos; ügy.: dr. Miskolczi Vilmos orvos; szakosztályvezető: Kalász Jenő.

Ranglista: Hölgyek: Schreiber Szigfridné, Gyenes Erzsébet .Brucker Béby, Steiber Magda. Braun Magda. Urak: Révész György, Engl Pál, Engl Tibor, Láng Imre, Braun Zoltán, Braun Ernő, Kárpáti György, Diamand Gyula, Bruckner József és Friedmann Béla.

*

Pápai Sport Egyesület 1879-ben alakult. Vezetősége az egyesületnek: dr. Fürst Sándor ny. kir. járásbírósági elnök. Szakosztályvezető: Beöthy Ákos és Kovács Andor.

Két vörössalak pályán mintegy negyvenen játszanak és ebből tíz versenyző. Rangsor: Barcsi Ferenc, Kovács Andor, dr. Kolbe Lajos, Beöthy Ákos és Süle László. Hölgyek: Meryl Jenőné, Jerffy Magda, Molnár Juliska, Pullmann Jánosné és Szücs Ida.

*

Pápai Fottball Club 1920-ban alakult és három cementpályával rendelkezik. A játékosok száma harminc. Vezetőség: dr. Fehér Jenő ügyvéd, elnök: dr. Hirsch Jenő ügyvéd és dr. Donát Kornél orvos; alelnökök: dr. Herczeg Jenő, ügyvéd, főtitkár, Havas István műszaki tisztviselő, tenniszszakosztály vezető.

Versenyt is rendez az egyesület, de csak háziversenyt, Kardos Bözsi emlékversenyt.

Rangsor: Hölgyek: Schneer Magda, Mannheim Ilus, Schreiber Lily, Schwarz Ica és Gottlieb Klári. Urak: Schneer János, Grünbaum Gyula, Havas István, Fellner Jenő, Steinhof József.

*

Budapest Székesfőváros Elektromos Müveinek Testedző Egyesületének Tenniszszakosztálya 1929-ben alakult meg dr. Hermann József elnök vezetésével és ma 100 játékos üzi a tenniszt 4 vörössalak pályán.

Az egyesület agilis vezetősége, amelynek az élén Tuboly János, sportszerető egyesületi elnök, igazgató áll, hathatós támogatásként az első 15 játékos részére az elmult szezonban trénert szerződtetett. A szakosztály az elmult években többnyire klubközi barátságos mérkőzéseket tartott. Két vagy három játékos indult II. o. versenyeken több-kevesebb sikerrel.

Szeptember havában megrendezett házibajnokság alapján közöljük a ranglistát. Hölgyek: Bódis Eta, Kósa Imréné, Izsál Ida. Urak: Bánlaky Zoltán, Steczovicz László, Solty Dénes, Lenhardt Gusztáv.

A szakosztály ügyeit Zuna Pál sz. o. intéző látja el.

Minden remény megvan arra, az áldozatkész vezetőség szives jóvoltából, hogy a legfiatalabb tenniszegyesület rövidesen hallat magáról.

*

Két darab vörössalak pályán mintegy negyven ember üzi a fehér sportot a Pestújhelyi Sport Clubban. Szakosztályi elnök: dr. Antal József min. titkár. Csapatkapitány: Koletich Sándor, szfőv. könyvtári tisztviselő. Intéző: Vermes József gépészmérnök.

Júniusban rendezi másodosztályú versenyét.

Ranglista. Hölgyek: Köpeczy Mária, dr. Antal Józsefné, Pongor Lászlóné, Runapelly Juliska, Söreghy Rezsőné, Mojzer Ilona és Köpeczy Erzsébet. Urak: Koletich Sándor, Bruch Ferenc, dr. Antal József, dr. Sissovich óLránt, Vermes József, Perneszky Géza, Pénzes Károly, Vaczinek József, Tost Béla, Mann István.

Az egyesület éljátékosai igen kiváló játékerőt képviselnek. A másodosztályú versenyek hű és eredményes indulói.

*

1928-ban alakult meg a Kispesti Athletikai Club tenniszszakosztálya. Vezetőség: dr. Joó Jenő ügyvéd, elnök; Kiss Árpád tanár, titkár; Szutrély Barna orvostanhallgató, csapatkapitány; Preisinger József szfv. tanár, pénztáros és Fischof Imre magánzó, háznagy.

Hatvannyolc a tenniszezők száma, akik közül huszan versenyeznek is.

Augusztus elején rendezik Kispest város bajnokságait. Minden évben egy másodosztályú bajnokságot is rendeznek. Ez évben szeretnék a Pestkerületi versenyt is. Trénert tartani nem tud az egysület, lévén szegény. Játékosai mind a szerény középosztályból kerülnek ki. Az éljátékosok önfeláldozással maguk tanítják a kezdőket. Maguk növelik a tennisztábort és kilátásuk sincs a javulásra. Sajnos, ha maga a Szövetség messze van a jó-

módtól és ha a magyar tennisznek legtöbb katonát adó club is nehézségekkel küzd, sajnos, csak kitartást üzenhetünk a jobb és szebb jövő reményében.

Clubrangsor: Hölgyek: Nimscha Otti, Szőke Eta, Steimetz Sári, dr. Solymossy Dezsőné, Márton Mária, Drählich Margit, Klein Kató. Urak: Steimetz Aladár, Kiss Árpád, Szutrély Barna, Marquart Vilmos, Deutsch Jenő, Czeicker Jenő, Steimetz Zsigmond és Kovács György.

Rangsoron kívül áll Wölzl Janó, aki tavaly másodszor nyerte Kispest bajnokságát.

HIREK

KÜLFÖLDI HIREK

Miramar L. T. C. Juan-les-Pinsben megtartott versenyének végeredményei:

Férfi egyes: I. Satoh—Lesueur 6:1, 6:0; H. Satoh—Kawachi 6:1, 6:2; H. Satoh—J. Satoh 6:3, 6:2, 5:7, 3:6, 6:3. — Női egyes: Frl. Aussem—Miss Thomas 4:6, 6:2, 6:2; Mme Heurotin—Frl. Sander 4:0, w. o., Frl. Aussem—Mme Heurotin 6:2, 6:0. — Férfi páros: Satoh, Kawachi—Schaeffer, Kukuljevic 6:3, 6:2; Aeschlimann, Hillyard—Worm, Lesueur 7:5, 6:2; J. Satoh, Kawachi—Aeschlimann, Hillyard 9:11, 6:4, 6:4, 6:4. — Vegyes páros: Mme Heurotin, Worm—Frl. Aussem, J. Satoh 6:1, 6:3. — Női páros: Frl. Aussem, Mme Heurotin—Mrs Satterthwaite, Miss Thomas 7:5, 6:3.

*

L. T. C. di Napoli nemeztközi tenniszversenyét Rogers nyerte de Stefani előtt 8:6, 3:6, 8:6, 6:1 arányban. Rogers Barrelet de Ricon-t veri és de Stefani Alani Bernard-ot. A női egyest Mlle Barbier nyeri Mlle Gallay előtt. A férfi párost de Stefani, del Bono nyeri Rogers de Martino párral szemben.

*

Cochet Bécsben.

Cochet—Artens 6:2, 9:7, 6:4; Matejka—Merlin 6:4, 4:6, 6:1, 7:5; Cochet, Merlin—Artens,Matejka 6:1, 6:2, 6:3; Cochet—Matejka 6:2, 2:6, 6:3, 6:1; Artens—Merlin 6:3, 8:6, 10:8.

*

Roderich Menzel, a kiváló német-cseh tenniszjátékos, Berlinbe teszi át székhelyét. Ullstein Verlagnál, a hires könyvkiadó vállalatnál kapott állást. Tenniszezni a Rot-Weiss Clubban fog.

*

Anglia keménypálya bajnokságainak végeredményei: Férfi egyes: Boussus—Olliff 6:1, 4:6, 6:1, 1:6, 6:1; Hughes—Miki 6:2, 2:6, 0:6, 6:2, 6:0; Boussus—Hughes 8:6, 6:4, 4:6 6:2. Az előmérkőzések során Miki, japán játékos legyőzi Austint 6:3, 9:7 6:2-re; Perry nehezen győz Powell ellen 3:6, 6:3, 8:6, 6:3; Boussus legyőzi Lee-t 6:2, 6:4, 5:7, 8:6; Avory—Gentien 6:4, 3:6, 6:3, 6:3, Spence—Peters 6:2, 6:2, 6:8, 6:1.

Női egyes: Mrs Heeley—Mlle Valerio 5:7, 6:4, 6:4; Mme Mathieu—Miss Nuthall 8:6, 6:3; Mme Mathieu—Miss Heeley 6:4, 6:4.

Az előmérkőzések során Mlle Valeria legyőzi Mlle Adamoffot 6:2, 6:2 és az amerikai Andrus a tavalyi bajnoknőt Mrs. Pittmant 7:5, 6:4-re.

Mathieu asszony remek formában verte az összes angol nagyágyúkat.

Férfi páros döntő: Austin, Kingsley—Olliff, Perry 10:8, 9:7, 6:1.

Női páros döntő: Miss Ryan, Miss Nuthall—Mrs. Shepherd-Barron, Miss Mudford 6:2, 6:3.

Vegyes páros döntő: Miss Heely, Perry—Miss Nuthall, Spence 3:6, 9:7, 7:5.

*

Rómában sikerült de Stefaninak revanche-ot venni Rogersen 4:6, 8:6, 7:5, 6:2 score-ral.

*

Görög bajnokságok.

Férfi egyes: v. Cramm (német)—Berthet (francia) 7:5, 4:6, 8:6, 6:1; v. Cramm legyőzte az előmérkőzések során du Plaix-t 8:6 3:6, 6:4, 6:3és Zerlendit 6:1, 6:1, 6:2 6:3-ra, Berthet legyőzte Grandguilolt, mindvégig nyílt, ötszetes küzdelme 3:6, 6:8, 9:7, 6:3, 8:6 és Kleinschroth-ot 10:8, 6:2, 6:3 arányban.

A női egyest Frl. Rost nyeri Frau Neppach ellen 6:4, 6:3 arányban. Frau Neppach az elődöntőben Frl. Kallmeyer ellen 7:5, 2:6, 6:1 arányban győz.

A férfi párost is németek nyerték v. Cramm és Kleinschrott győz Shukri, Granguillot ellen 7:9, 6:3, 6:2, 6:4-re. Az elődöntőben a beteg du Plaix és Berthet küzdelmes öt szetben maradtak felül Zerlendi, Wahid pár ellen 1:6, 6:1, 2:6, 6:2, 10:8 játékállással. Shukri, Granguillot azonban lelépik őket 6:3, 6:4, 6:1 arányban.

A vegyes páros hozta meg a legnagyobb meglepetést. Mme Serpieri (szül. Mlle Vlasto), Grandguillot győz Mlle Lenos, Balli ellen 6:2, 4:6, 6:3 arányban. A győztesektől kapnak ki az előmérkőzések során Frl. Rost, Kleinschrott 6:1, 7:5-re. Fr. Neppach, Du Plaix pár Frl. Kallmeyer, v. Crammtól 6:3, 6:2-re vereséget szenvednek, de nem örülhetnek soká, mivel Mlle Lenos, Balli kiverik a további küzdelemből 6:2, 6:4-gyel.

A női párost a görögök nyerték Mme Serpieri, Mlle Lenos győznek Mrs. Campell, Fr. Neppach ellen 6:1, 6:1-6:1, 6:1-re. Az előbb említettek 4:6, 6:4, 6:4 arányban győznek Frl. Rost, Frl. Kallmeyer ellen.

*

Monakó—Hollandia 4:1.

Irországból hazatérőben a monakói Davis Cup csapat országok közötti mérkőzést játszott Hollandiával. Az egykor oly félelmetes holland csapat Timmer betegsége, Diemer—Kool kiválása folytán teljesen elerőtlenedett. Az utánpótlás pedig még messze van.

Landau—van der Heide 5:7, 6:0, 6:1, 6:4; Gallèpe—Koopmann 7:5, 6:3, 6:4; Gallèpe, Landau—van der Heide 2:6, 1:6, 6:4, 6:2, 6:2; a hollandok négy-háromra vezetnek és még sem tudják nyerni ah armadik szetet.

Landau—Koopmann 6:2, 4:6, 6:4, 4:6, w. o.

Koopmann két-két szetállás után lábficamodást kap és fel kell adnia a mérkőzést. Sőt Olaszország ellen sem tud kiállni. Van der Heide szerzi meg egyetlen győzelmét Hollandiának Gallèpe ellen, akinek szintén fel kell adnia a játékot kínzó reumája miatt 3:6, 6:3, 6:3, w. o.

TENNISZ
CIKKEK
RAKETTJAVITÓMŰHELY
TEL.: 181-94
MAURER ISTVÁN
VI., TERÉZ-KÖRUT 7. (ANDRÁSSY-UT SAROK)

Dél-India bajnokságainak eredményei:
Férfi egyes: Mehta—Madan 6:2, 6:0; Roy—Basu 6:3, 6:2; Mehta—Roy 62, 6:1.

Férfi páros: Milson, Ratnam—Surita, Sen Gupta 6:2, 6:4; Mehta, Matthews—Albert, Madan 6:2, 6:3; Mehta, Matthews—Neilson, Ratnam 6:4, 7:5.

*

Shambazar L. T. C. (India) versenyének férfi egyes döntőjében az angol Perkins győz Matthews ellen 6:4, 6:2, 6:1-re.

*

Tripolis L. T. C. versenyének végeredményei. Férfi egyes: de Stefani—d'Avalos 6:2, 6:3; Del Bono—Serventi 9:7, 6:8, 6:4; de Stefani—del Bono 6:3, 6:4, 4:6, 6:3.

Női egyes: Riboli—d'Avalos 6:3, 6:1; Manzutto—Riroli 6:3, 6:1; Manzutto—Riboli 4:6, 6:2, 6:2.

Férfi páros: de Stefani, del Bono—Bonzi, Serventi 2:6, 6:0, 7:5, 6:4.

Vegyes páros: Giorgi, Bonzi legyőzik Riboli, del Bono párt 4:6, 9:7, 7:5-re; az elődöntőben és a döntőben Manzutto—Fé d'Ostiani 4:6, 6:0, 6:2.

*

Napolyi L. T. C. harmincegyedik nemzetközi versenyének eredményei:

Férfi egyes utolsó nyolca: Rogers—de Martino 6:4, 6:4; de Stefani—de Minerbi 6:2, 6:4; Alain Bernard—del Bono 6:3, 6:0; Barrelet de Ricou—Serventi 2:6, 6:3, 6:4. — Elődöntő: de Stefani—Alain Bernard 6:3, 6:4; Rogers—Barrelet de Ricon 6:4, 3:6, 6:3. — Döntő: Rogers—de Stefani 8:6, 3:6, 8:6, 6:1.

Női egyes: Mlle Barbier—Mlle Gallay 6:0, 6:1.

Férfi páros elődöntő és döntő: de Stefani, del Bono Balbi, Galindez 6:0, 6:3; Rogers, de Martino—de Ricon, Bernard 6:4, 0:6, 6:3; de Stefani, del Bono—Rogers, de Martino 6:0, 6:4, 3:6, 5:7, 10:8.

Vegyes páros: Mlle Barbier, Bernard—Manautto, del Bono 7:5, 6:3; Mlle Gallay, Ricou—de Simone d'Avalos 6:0, 3:0 w. o.; Mlle Barbier, Bernard—Mlle Gallay, de Ricon 6:1, 6:3.

Női páros döntő: Mlle Barbier, Gallay—Manzutto, de Simone 6:2, 6:0.

*

New Orleans (Amerika) bajnokságainak eredményei:
Férfi egyes elődöntő és döntő: Sutter—van Ryn 6:0, 6:1. Lott—Vines 3:6, 1:6, 6:4, 7:5, 8:6; George M. Lott—Cliffor S. Sutter 6:4, 6:2, 4:6, 1:6, 6:4.

Férfi páros: Lott, van Ryn—Barr, Quick 6:1, 4:6, 7:5, 3:6 6:3; Sutter, Vines—Murray, Bayon 8:6, 6:3, 6:1; Sutter, Vines—Lott, Van Ryn 6:3, 6:1, 4:6, 4:6, 6:3.

*

A Balkán Cup végeredményei:

Női egyes: dr. Schréderné—Blanarova 6:4, 2:6, 7:5. Férfi egyesben első Marschalek, második Eichner. Férfi párosban Henckel, Eichner lett első. Vegyes párosban Marschalek, Blanarova—Silbersdorf, dr. Schréderné 6:2, 6:3.

*

Cochet Prágában.

Cochet—Menzel 6:3, 6:2, 2:6, 6:4; Merlin—Malecek 6:4, 6:4, 5:7, 2:6, 7:5.

*

Tilden megverte az idei profi világbajnok Richards-ot Newyorkban 5:7, 6:0, 6:1, 6:3 arányban.

*

Cochet másodszor Prágában.

Cochet—Morpurgo 6:3, 8:6, 6:2; Merlin—Novotny 6:3, 9:7, 6:8, 4:6, 6:2.

*

BELFÖLDI HIREK

Vidéki Cupa sorsolása (Rothermere serleg).

Négy város csapata nevezett: Szombathely, Szeged, Alag és Debrecen.

Szombathely játszik Szegeddel (A) és Alag Debrecennel (B). A és B győztese játszik egymás ellen. Ennek a győztese játszik a védő Mátyásföld ellen.

*

Cochet Kolozsváron.

Merlin—Cantazuzene 7:5, 6:3; Cochet—Mirhu 6:4, 6:2; Cochet, Merlin, Balás, gr. Zichy 6:0, 6:2; Cochet, Merlin—Mirhu, Botez 6:2, 6:3; Cantacuzene herceg—Zichy gróf 6:6.

*

DAVIS-CUP HIREK

Anglia—Belgium 5:0.
Austin—Lacroix 6:4, 6:4, 6:4; Perry—Bormann 6:2, 6:0, 6:2; Perry, Hughes—Borman, Lacroix 6:3, 6:4, 6:2; Perry—Lacroix 8:6, 6:4, 7:5; Austin—Borman 6:0, 6:1, 6:3.

*

Irország—Svájc 5:0.
(Montreux.) Rogers—Aeschlimann 6:2, 7:5, 6:2; Mc. Guire—Fischer 6:4, 7:5, 7:5. — Rogers, Scroope—Aeschlimann, Fisher 6:3, 5:7, 13:11, 6:2. — Mc. Guire—Aeschlimann 7:5, 5:7, 6:2, 6:8, 6:2; Rogers—Fisher 6:1, 2:6, 6:2, 8:6.

Teljesen érthetetlen Aeschlimannak szereplése. Kiváló játékot mutatott egész rivierai versenyzése alatt. Otthon játszott, hazai közönség előtt és képtelen volt pontot szerezni.

*

Dél-Afrika—Németország 5:0.
(Düsseldorf.) Kirby—dr. Buss 1:6, 6:1 6:2, 6:3; Raymond—Nourney 3:6, 6:3, 4:6, 6:4 7:5; Kirby, Farquharsin—dr. Dessart, Nourney 6:2, 6:3 6:3. — Raymond—dr. Buss 4:6, 6:3, 9:7, 8:6; Kirby—Nourney 4:6, 6:3, 6:4, 6:3.

El voltak készülve a németek vereségükre de pontszerzés nélkülire nem.

*

Csehszlovákia—Spanyolország 3:2.
(Praha.) Menzel—Meier 6:2 6:2, 6:3; Hecht—Alonso 6:3, 4:6, 7:5, 0:6, 6:1. — Menzel, Rohrer—Alonso, Meier 1:6, 7:9, 1:6. — Hecht—Meier 6:4, 3:6, 3:6, 4:6; Menzel—Alonso 6:8, 6:2, 6:1, 6:3.

A spanyolok kiesése szintén meglepetés számba megy az igen tehetséges, magyar származásu Hecht nyerte meg Csehországnak a fordulót. Önmagát mulva felül Alonso legyőzésével.

*

Egyesült-Államok—Mexikó 5:0.
Allison—Unda 6:3, 6:1, 6:3; Shields—Japia 6:4, 6:4, 6:2; Shields, Wood—Tapia, Llano 6:3, 6:3, 6:4; Shields—Acosta 6:3, 6:0, 6:3; Allison—Tapia 6:4, 6:3, 6:2.

A Tennisz és Golf hirdetései eredményesek!

◆BRIDGE◆

SZERKESZTI: Dr. H—U.

A licitálas művésze a licitálás művészetéről

A bridgezőknek, akik csak egy-egy alkalommal játszanak együtt, legnagyobb gondjuk és problémájuk a partnerek licitálási módjának kiismerése. Ahány bridgetársaság annyi szokás. Van aki azért kontráz, mert erős a lapja, van aki azért kontráz, hogy az ellenfél megijedjen és ne mondja be a mansot, van aki bevallja, van, aki tagadja....

A licitálás kérdései az egész bridgevilágban izgatják a különben oly nyugodt kedélyeket. Ennek a problémának internacionális vonatkozásait világitja meg *Klinger* Pál cikke. A licitálás módjainak érdekes szembeállitásából minden bridgező tanulhat, hiszen nem egyszer mulik a robber sorsa egy félreértett, vagy indokolatlan bemondáson.

A licitálás valóságos művésze mondja el itt tapasztalatait és nézetét a licitálás művészetéről. *Klinger* Pál a bridgeversenyrendezés terén forradalmi ujjitónak számit, az ő lovasitott lapjai megegyszerüsitették és megreformálták idei versenyeinket. Ezért talán külön jelentősége van annak, hogy védelmére kel a mi magyar kötetlen és szabad licitánknak, a licitálás megkötött formáival szemben.

Báró Káró okolásul átnyujtja *Klinger* Pál tanulságos cikkét és jutalmul csak azt kivánjuk, hogy olvasói ezentul *még jobban* licitáljanak.

* * *

A nálunk szokásos licitálás a külföldön kialakult metódusokhoz képest krassz eltéréseket mutat. Hiba volna ezt a divergenciát kizárólag a magyar temparamentumnak, illetve az angol higgadtságnak, vagy akár az amerikai „Draufgänger" szellemnek tulajdonitani, mert a gyökere az eltéréseknek az irásmódban, a robber,- a manche- és slemprémium mérvében rejlik, no meg a bukások enyhe vagy tulszigoru büntetésben lelhető fel.

Az amerikai, illetve a ma már a *Portland Club* által átvett irásmód erősen „kapitalista" izü, mert mindenképpen kedvez a jó, az erős lapnak és szigoruan büntetvén a bukásokat, kevéssel honorálván a gémet és robbert, majdnem kizárja a drága „mentést" sőt tulkockázatossá teszi a blöfföt is; a négy pikkes lappal meg kell csinálni a robbert és jaj annak, aki „ment" az ő merész öt treffjével, mert a bukásokért progresszive bünhödik. Nem is szólva arról, hogy a licitált slem prémiumát is csak a bemondó irja fel; ha bukja, *a kolduslapu ellenfél csak trikkbukást jegyez, slem-prémiumot nem.* No és miután a slemnek relative mamutjutalma van, érthetően odafejlődött az amerikai és angol licitálás, hogy *mikép is lehet valószinüvé tenni a partnernek a slembemondás lehetőségét!* Valójában e célból is fejlődtek ki azok a nagyszámu *konvenciók* is, amelyek preciz ismerete és betartása tényleg majdnem teljesen tiszta képet ad a partner kezében lévő *biztos ütések* (quick tricks) felől. A koldus ellenfél tehetetlen, hisz bármi megszólalása máris katasztrófális kontrát eredményezhet, mert az erős lapu pár az előző egyetlen licitből is csaknem mindent tud. Persze az ilyen konvencionális licitálás erősen kötött jellegü és vajmi kevés teret enged az egyéni iniciativának, a fantáziának és minden zseniális felépitése sőt teoretikus alátámasztása (bridge-matematika) ellenére idestova *meg fogja szünteini a bridgenek a nemzetközi jellegét.* Minden sztár követeli az ő általa kifundált, esetleg jól meg is indokolt „csalhatatlan" szisztémájának elfogadását (lásd *Wanderbilt* treffkonvenció, a *Culbertson* féle „forcing system" a *„Big-Club"* nagy treff konvenció etc.).

De meg nem is lehet szótlanul elmenni amellett a gyakran hangoztatott érv mellett sem, hogy a konvenció valójában mégis csak prearranzsált *„folvajnyelv"*, ha csak egyetlen játékos is van az asztalnál aki nem ismeri! Ha meg lojálisan előbb elmagyarázzuk neki, akkor — tekintve az eddig divatbajött, aztán divatjamult konvenciók ezreit — az előzetes „informálásoknak" nem volna soha vége. Nem marad majd ezekszerint más hátra, minthogy a newyorki Whist-Club bridgezői csak a klubjukbelivel fogják játszhatni az ő lokális bridgeféle kártyajátékukat, mi meg csak itthaza fogunk partnert találni, aki a játékunkat követni tudja. Pedig hát a szaklapok mind azt állitják, hogy ma a bridge a legelterjedtebb *világnyelv.*

A magyar licitálás szabadabb, fantáziásabb — megengedem azt is, hogy kockázatosabb — de a mi logikánk a *kártyaérzéken* a józan generális megfontoláson nyugszik, nem pedig azon, hogy az első licitáló-kezében imperative

2½ vagy 3½ quick trick van és igy licitált *előirásosan* egy vagy két szanzadut, ergó — az énnálam levő 2 quick trickből következtetek a partner quick trickjeinek szineire, fajtáira, ehhez hozzáveszem a második megszólalásának az előirt kaptafaszerintiségét vagy eltérését — és máris *ismerem a lapját.* Mi szélesebb területen hagyjuk kalandozni a gondolatainkat, talán kevésbé halálbiztos a gondolatsorunk végkonkluziója, de bizonyos az is, hogy *szinesebb, élvezetesebb a mi kötetlen szabad licitációnk* (a diszkréciótól el is tekintve) mint a mindent sztandardizálni, racionalizálni és tipizálni akaró amerikai módok.

Klinger Pál

Jöjjön már ó

Báró Káró

és ne haragudjék, hogy ez egyszer én késtem el, de Klinger Pál cikke olyan érdekes..

— Hogy ma nem is mesélek mindenféle komolytalan dolgokról, Asszonyom, hanem magam is inkább elolvasom mégegyszer a cikket, hátha még megtanulok licitálni. Kritikusi minőségemben, most ugyis szünetelek, bridgeversenyek nincsennek már és én ráérek. Egy verseny volt ugyan, de ez már nem egészen rám tartozik, mert nem értek a ping-ponghoz.

— A ping-ponghoz?

— Ugyvan. *Éber* Antalék nagy házi bridgeversenye ugyanis ping-pong versenynyel volt kombinálva. Remekül sikerült a szép tavaszi mulatság. A mai melegben a bridgeszalonok is sorra kiköltöznek a zöldbe. Itt a nyár, visszavonhatatlanul megérkezett.

— Köszönöm. A meteorológiai jelentéseket én is olvasom.

— De azt ugye nem olvasta, hogy a mult héten a különben oly halkszavu és finom bridgező, olyan spanyol forradalmárhoz méltó eréllyel teremtette, hogy ugy mondjam, fültövön a partnerét, hogy az azóta még raccsolni is elfelejtett.

— Meg vagyok döbbenve. Hol történt ez, Siófokon?

— Sőt, ellenkezőleg, Pesten. Siófok a beavatottak szerint már meg is indította a pert tisztességtelen verseny cimén. Nem is szép dolog a fővárostól, hogy még ezt a kis szenzációt is elhalássza most, a fürdőszezon küszöbén.

— Maga egészen vidékpárti lett. Már a multkor is jogokat követelt a vidéknek a bridge szövetségben.

— Most már megkapta a vidék a magáét. Az összes bridgelő képviselők és jelöltek leutaztak a kerületekbe. Délután tarokkoznak a megyei urakkal, este meg választó-gazdurammal máriásoznak. Hiába a közügyek áldozatokat kivánnak!

— Hát Maga hol lép fel?

— Mint régi, békebeli báró, csakis kisgazdapárti programmal vidéken, tanulok is már huszonegyezni.

VERSENYNAPLÓ

Az *Unió Lawn Tenis Club* 1931. április 25-én, Klinger-féle lovasitott rendszer alapján megrendezett páros bridgeversenyén szép mezőny élén a mozgó vonalon Altmann Lajos—Fehér György, a fix vonalon a Michel—Weisz pár végzett elsőhelyen.

BÁRÓ KÁRÓ POSTÁJA

◆ BRIDGE ASZTALTÓL PORTÓMENTES ◆

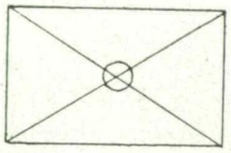

Uj előfizető. Bridgeben nincs mindegy, mondotta már Aristoteles, amikor lehivta az adu-ászt.

Bridgező teniszmatador. A birót kioktattuk a mikrofón használatáról.

Verseny. A Tennisz és Golf nyáron nagy bridgeversenyt rendez. Tessék trenirozni.

BRIDGE ◆ KÉRDÉS ◆

Ki a legjobb magyar bridgejátékos?

A beérkezett szavazatok számát fogadjuk el döntőnek.

DOLIN

a legjobb test- és bőrápoló olaj, nélkülözhetetlen sport- és gyógymassage-nál.

Dr. BAYER ÉS TÁRSA

BUDAPEST, IX., RÁKOS UCCA 17

EBAGA

éjjeli és nappali toilette créme. Ingyen küldünk két mintát 30 fillér bélyeg portóköltség ellenében.

Golfélet a Svábhegyen.

A hosszu tél és a kedvezőtlen tavaszi időjárás ugyancsak megviselte a golfsport hiveinek idegeit. Amig más években már február közepe táján indul a szezon a Magyar Golf Club svábhegyi pályáján, addig az idén ugyszólván az egész március elveszett a golfozók számára s a golfélet csak április második felében vett nagyobb lendületet. Az utolsó hetek kedvező időjárása azután lassanként a pályára csábitotta a clubnak csaknem teljes gárdáját s ma már szorgalmasan folyik a tréning a mozgalmasnak igérkező szezonra. Csak az elsőklasszis képviselőit keressük hiába a pályán, mert ugy Lauber Dezső, mint dr. Kovács Jenő az utóbbi hetekben sulyos meghülésen mentek keresztül s ez akadályozza őket treningük megkezdésében. Annál szorgalmasabb sokszoros női bajnokunk, dr. Szlávy Béláné, aki a mult évben kényszerü tréninghiánya miatt elvesztett bajnokságát föltétlenül vissza akarja szerezni. S mivel ez nála tényleg csak akarat kérdése, nem kétséges, hogy ez sikerülni is fog. A legszorgalmasabb golfozók közül ugyszólván naponként kint látjuk a pályán gr. Zichy Kázmért és családját, dr. Baumgarten Nándort, Rakovszky Istvánt, dr. Száz Endre Hugót, báró Madarassy Beck Gyulát, dr. Wittman Ernőt, de gyakori látogatók Tószeghy Rihárd, Salacz Oszkár, Wahl Rudolf, dr. Mikecz Károly, Lengyel Menyhért, Biró Pál, Biró János, Chorin Ferenc, Vllmann István és még számosan a régi és az uj gárdából. A hölgyek közül Dobay Aurélné, Farkas Lajosné, Tószeghy Richárdné, Steffanich Pálné, Ungár Endréné, Wahl Rudolfné, Gompertz Ervinné, Strasser Klarisse a leggyakoribb vendégek s rajtuk kivül egy egész sereg sokat igérő kezdő játékos hódol az ősrégi és királyi sportnak.

A diplomácia és a külföldi kolonia is nagy számmal van képviselve. De Vienne gróf francia követ, Mr. Roosewelt amerikai követ és M. Ácilu spanyol követ minden napos vendégek s velék együtt az angol, francia és ameriai követség számos tagja. Az utóbbi hetekben nehány első klasszisu angol játékost is láttunk a gyepen, amint kemény csatát vivtak James Goodwillievel a club népszerü angol trénerével.

A club sportbizottsága is megkezdte működését s elkészitette az idei versenyprogrammot. Junius 27-én kezdődnek a nemzeti bajnokságok, mig a nemzetközi bajnoki versenyek a tradicióhoz hiven ez évben is szeptember utolsó hetében kerülnek döntésre. A programmot a népszerü handicap versenyek tarkitják. Ezek közül elsőnek a báró Madarassy Beck Gyula vándordij kerül eldöntésre a pünkösdi ünnepek alatt. A Zsigmondy Jenő és Petrásss Sári emlékversenyeket junius 13-án és 14-én játszák le, mig a Gara Illés emlékverseny őszre marad.

A Magyar Golf Club

május 3-án, vasárnap délben tartotta meg ez évi rendes közgyülését, amelyen az évi jelentésen, továbbá a mult évi zárószámadások és folyó évi költségvetésen kivül egyéb fontos tárgyak is szerepeltek, igy a pálya használatára vonatkozólag kötött ujabb szerződés, amely ujabb tiz évre biztositja a clubnak a csodaszép fekvésü svábhegyi golfterep használatát. A közgyülés bezárása előtt az elnöklő Dobay Aurél megható szavakkal emlékezett meg a club két kedves halottjáról, dr. Zsigmondy Jenőről és Petrásss Sáriról. A közgyülés egyhangulag elhatározta, hogy emléküket jegyzőkönyvében megörökiti.

HIRDETÉSEKET FELVESZ
TEL. : 231-12
HIRDETÉSI OSZTÁLYUNK
BUDAPEST, VI., ANDRÁSSY-UT 54
BOROS HIRETŐ

FELELŐS SZERKESZTŐ ÉS KIADÓTULAJDONOS
KEHRLING BÉLA.

Revelation

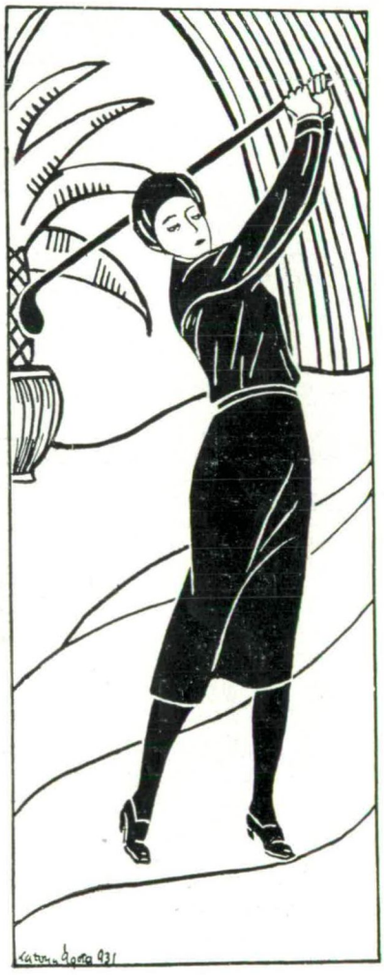

Golf

AZ ANGOL PARKBAN

A LEGUJABB AMERIKAI JÁTÉK, MELY MINDENKI ÁLTAL AZONNAL ELSAJÁTITHATÓ.

BELÉPŐDIJ NINCS!
EGY JÁTSZMA P 1·—

ÉRDEKES • EGÉSZSÉGES
SZÓRAKOZTATÓ • SPORT

TENNISZ

HUROZÁS
ATLÉTIKA
SPORT- ÉS UCCAI CIPŐK

KERTÉSZ ÉS WESZELY

IV., VÁCI-U. 9

Serlegek és tisztelet-díjak dúsan felszerelt raktára. - Sportkörökben országosan elismert arany- és ezüstművesnél.

TOCH MANÓ

BUDAPEST, IV., VÁROSHÁZ-U. 16.

Saját műhely. Egyesületek kedvezményben részesülnek.

SPORTPÁLYÁK

TENNISZPÁLYAK ÉS UTAK

ÉPITÉSÉT, JAVITÁSÁT VÁLLALJUK

SZÁLLITUNK
legjutányosabb feltételek mellet speciális kötőanyaggal kevert
VÖRÖS SALAKOT,
tenniszpályákhoz és utakhoz.
FEKETE SALAKOT
fuvardíjmegtérités ellenében szállitunk futtballpályákra és feltöltésekre. — A MAC, BSzKRT, BSE, BEAC, BLKE stb. szállitója

HAZAI ÚTÉPITŐ ÉS SALAKTERMELŐ VÁLLALAT BUDAPEST, NÁDOR-U. 6
TELEFON: AUTOMATA 813—96.

Egyesült Kő-, Könyvnyomda, Könyv- és Lapkiadó Rt. V., Tátra-utca 4. Telefon: 224—07. — Felelős Somogyi L. Pál.