53520

I. ÉVF. 15—16. SZÁM.

Tennisz és Golf

BUDAPEST FŐV. ÜGYÉSZSÉG
29 DEC. 21
ÁTVETTE

SZERKESZTI

KEHRLING BÉLA

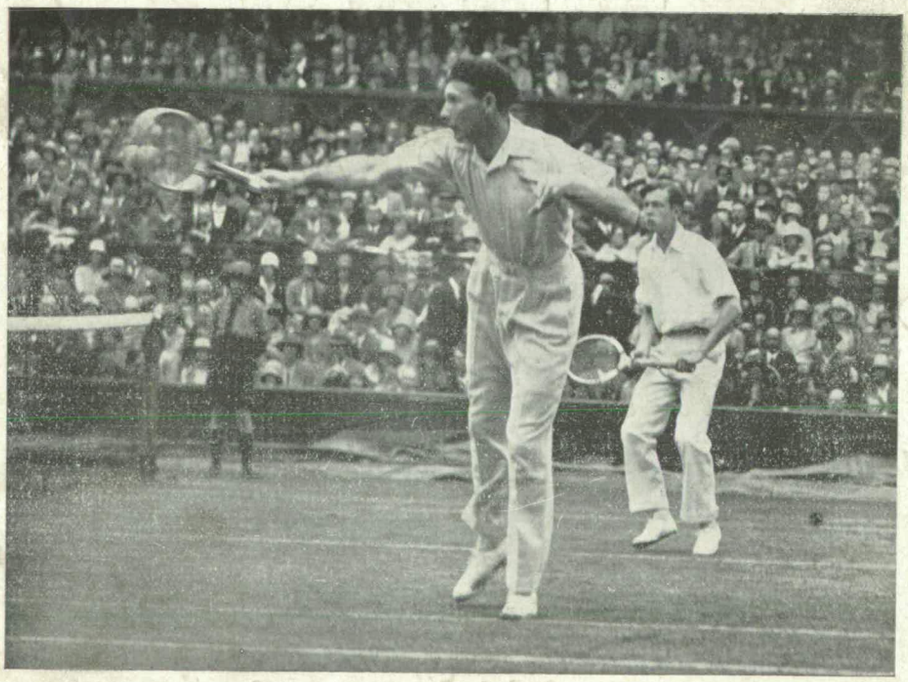

Borotra és Boussus párosban a hálónál

375

ÁRA 1 PENGŐ

Miért
nem játszik Ön is

HAMMER

Extra Spezial-lal?

Nem tudja, hogy ez a legjobb?
Kérdezze meg vezető versenyjátékosainkat!

I. ÉVFOLYAM 1929. DECEMBER 25. 15—16. SZÁM

TENNISZ ÉS GOLF

Szerkesztőség és kiadóhivatal
BUDAPEST, I., PAULER-U. 18
Telefon: 509—10.

Felelős szerkesztő
KEHRLING BÉLA
Helyettes szerkesztő
VÁSÁRHELYI L. JENŐ

MEGJELENIK HAVONTA KÉTSZER
10-én és 25-én.
Előfizetési díj:
Egész évre . . . 20 pengő
Fél évre . . . . . 10 pengő

A MAGYAR ORSZÁGOS LAWN TENNISZ SZÖVETSÉG HIVATALOS LAPJA

Fedett pályák

Irta: *Kehrling Béla*

A mai tennisz tulajdonképen az úgynevezett „labdázók házá"-ban űzött labdajátéktól származik. Két-három századdal ezelőtt voltak divatban a nevezett labdázók háza, melyek különösen Franciaországban és Angliában nagy közkedveltségnek örvendettek. Egyes uralkodók és az uralkodó családok tagjai gyakran szenvedélyes játékosok voltak és nagy fogadásokat kötöttek az egyes mérkőzésekre. A szenvedélyes játékos uralkodó nem egyszer hanyagolta el az államügyeket a labdajáték kedvéért.

A mostani tenniszt mégis inkább a szabadban játszották és csak körülbelül három évtizeddel ezelőtt kezdték el külföldön a fedettpályán való játékot és a fedettpályák építését. Ezen pályák építésénél tekintettel voltak arra, hogy versenycélra megfeleljenek és miután mindig nagyobb és nagyobb érdeklődés mutatkozott iránta, a közönség elhelyezésére is gondoltak.

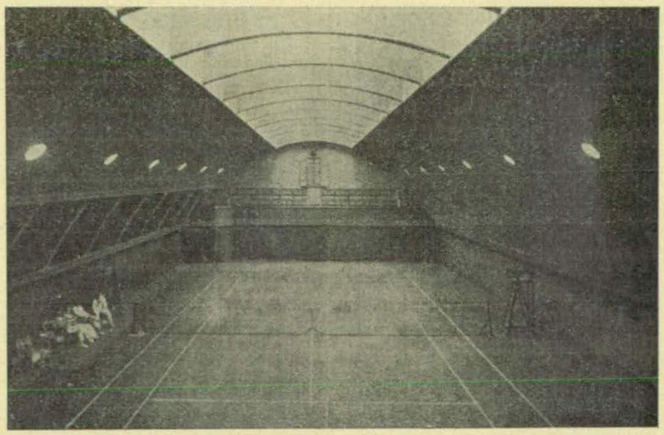

Brémai fedett pálya

Nagy gondot okozott a sportköröknek a legmegfelelőbb talajnak a megválasztása. Próbálkoztak aszfalttal, cementtel, trachit-anyaggal és fával. Ezek közül legjobbnak találták a fapadlót, még pedig az úgynevezett hajópadlót, amelynél hosszú, keskeny, egymásba eresztett léceket használtak, hogy a lehetőségig keveset vetemedjék a fa. Igy azután a nemzetközi Lawn Tennisz Szövetség nemzetközi fedettpálya bajnokságnál előírta a fapadlót.

Angliában a Queens Club volt az első, amely előírásos fedettpályát épített. Az ő példáját követte a többi club is, úgy hogy ma Londonban több mint 40 fedett pálya áll a tenniszezők rendelkezésére. De nem csak London, hanem Anglia többi nagy városában is épültek pályák és ezekkel együtt körülbelül 80-ra tehető azok száma. Franciaországban 40 a tennisz céljaira épített pálya. Azonkívül vannak az úgynevezett szükségpályák, melyek kiállítási csarnokban vagy más nagyterjedelmű termekben lesznek a téli hónapokban berendezve. Párisban magában 20 pálya van. Ezek között a legjobbak a Sporting Club és a Tennisz Club de Paris pályái, amelyeken a Coupe de Noel és a francia nemzetközi fedettpálya bajnokságok lesznek lejátszva. Nancy, Rouen, Lyon, St. Etienne és Bordeaux városok mindegyikében 3—3 pálya készült.

Az északi országok között a legtöbb fedettpályával Svédország rendelkezik, számszerint 19-el. Stockholmban az e hónapban elkészülő három új pályával együtt nyolc van használatban, pedig csak alig 600.000 lakosa van. Igaz ugyan, hogy a mostoha időjárás miatt a szabadban csak négy hónapig játszhatnak.

Dániának csak a fővárosában, Kopenhágá-

ban van öt pályája, míg Oslóban csak két pálya áll a játékosok rendelkezésére.

Európában még nemzetközi mérkőzésekre használható pályák vannak: Brusselben, Genfben, St. Moritzban, Hágában és Milanoban.

Németországban már a háború előtt nagy elterjedtségnek örvendett a tennisz, mégis erre a célra épített fedettpálya a tavalyi esztendőig csak Bremenben volt, amelyet a club egyik tagjának adományából építettek fel. Tavaly azután Hamburg is követte a jó példát és egy két-pályás fedettpályát épített 2000 nézőhellyel.

Néhány szenvedélyes tenniszező és néhány tréner kezdeményezésére Berlinben még a háború előtt a Zoologischen Garten kiállítási csarnokában négy tenniszpályát rendeztek be a téli időre, azonban a háború megszüntette ezt a vállalkozást.

Berlinnek még ma sincs erre a célra épített fedettpályája. Igaz ugyan, hogy körülbelül tíz különféle pályán játszanak a berlini játékosok, de ezek mind csak pótlások az igazinak, mert lovardában, kiállítási csarnokban vagy tornateremben vannak elhelyezve.

Berlin három legnagyobb klubja a Rot-Weiss Club, a Blau-Weiss és a Schlitschuch Club elhatározta, hogy együttesen fog egy teljesen modern pályát építeni, hogy végre Berlin se maradjon vissza Londontól, valamint Páristól és tréninglehetőséget adjon játékosainak.

Csak két igazi fedettpályája van a német birodalomnak, mégis 70 nyilvántartott pályán treniroznak a játékosok. Ilyen szempontból Nyugatnémetország vezet, mert Hamburg és Bremen mellett Düsseldorf, Köln és Dortmundban összesen 16 pálya van.

Délnémetországban az utóbbi időben szintén megszaporodtak a tennisz alkalmatosságok, így Augsburg, Würzburg, Nürnberg, München után Mannheim, Frankfurt, Heidelberg, Karlsruhe és Darmstadt is berendezett ilyeneket.

Ugyancsak pótfedettpályákkal rendelkezik még: Breslau, Hannover, Dresden, Leipzig, Stettin, Münster stb., ahol a játékosoknak alkalmuk van télen is trenirozni.

Ilymódon az egész német birodalomban 70 pályán körülbelül 7000 játékos gyakorolja magát a téli szezonban. Mennyire örülnénk, ha nálunk csak a tizedrésze tenniszezhetne.

Magyarországon, sajnos, még a mai napig sem épült egy igazi fedettpálya. Néhány évvel ezelőtt a tenniszrajongók egy kis csoportja anyagi áldozatokkal megalakította a Téli Tennisz-Társaságot. Ez a társaság bérbevette a fővárostól az Iparcsarnokhoz tartozó új kiállítási csarnokot, ahol három tenniszpályát rendezett be. Igaz ugyan, hogy sem a padlója, sem a világítása nem egészen kifogástalan, de pótlásnak megfelel és jobb, mintha egyáltalán nem volna. Ezen a pályán rendezik azóta a magyar fedettpálya bajnokságokat.

Reméljük, hogy egy év mulva játékosaink már egy új, erre a célra épített fedettpályán fognak gyakorolni és külföldi játékosokkal már ezen mérhetik össze erejüket.

Cochet megfigyelései a távol keleten

Mint ismeretes a Racing Club de France tenniszcsapata egy több hónapos keleti tenniszturát bonyolított le, mely eddig változatos s mondhatnánk meglepő eredményeket hozott. A kiváló játékosokból álló csapat első szereplésekor kikapott Tokióban a felkelő nap országának fiaitól. Ki hitte volna, hogy Cochet, Brugnon, Landry és Rodel csapat kikaphat Haradától és Satótól? Természetesen az eredmény nem egészen reális, de mindenesetre azt mutatja, hogy a sárgák a tenniszben is a legnagyobb ellenfelek lesznek a jövőben. A francia tenniszcsapat Japánban kétszer játszott; Tokióban kikapott, míg Osakában a revánsmeccsen győzött, de Cochet nem vett revánsot Haradán. A két országközötti mérkőzésen kívül elindultak még egy Koshianban rendezett versenyen is, ahol azonban a franciák még a döntőbe sem jutottak be. Hogy lehet ez? Hisz Japán mióta Shimidzu és Kumagae letünt, nem szerepelt figyelemreméltóan a Davis Cupban. 1921-ben jutott be Japán a Davis Cup döntőjébe, hol a védő Amerikától kikapott ugyan, de az akkor verhetetlen Tilden Shimidzut csak 5:7, 4:6, 7:5, 6:2, 6:1-re s Kumagaet 9:7, 6:4, 6:1-re tudta megverni. Azóta nem sokat hallottunk Japánról. Harada az amerikai bajnokságok során egyszer majdnem megverte Tildent. Ohta és Miki, kik még Európában játszottak, nem értek el figyelemreméltó eredményeket.

Választ az így igen váratlan eredményekre Cochet leveleiből kaphatunk. A világbajnok így ír Japánban szerzett tapasztalatairól:

„A fárasztó tengeri úton a vihar miatt nagyon is elővett mindnyájunkat a tengeri betegség. (A franciák ugyanis nem a rövidebb Szibérián át vezető úton mentek, hanem Kanada felé s Kanadából hajóztak a Csendes Óceánon át Tokióba. Szerk.) Megérkezésünk utáni napon

már játszanunk kellett. Igy természetesen formán kívül léptünk a pályára s nem is reménykedtünk, hogy nyerni fogunk csak legalább egy tiszteletpont elérésére törekedtünk, ami sikerült is. (Cochet feltünő szerény lett. Szerk.) A következő hét aztán még sokkal fárasztóbb volt. Megismertük ugyanis az általánosan közismert japán vendégszeretet végtelen voltát s ez bizony nem a legjobb hatással volt kondiciónkra. Olyan ünnepléseket rendeztek tiszteletünkre, amilyent még sehol sem láttunk. Fogadások, dinnerek és soupék váltogatták egymást, úgy, hogy sohasem jutottunk pihenőhöz. Természetesen a különben elsőrangú japán konyhaművészet remekeivel is meg kellett ismerkednünk s ennek szokatlan volta aztán végleg odahatott, hogy képtelenek voltunk teljes formában játszani. Rendezőink által is fájdalmasan tapasztalt rossz testi kondiciónk dacára is hihetetlen tömegek jöttek össze, hogy játékunkat megnézzék, már csak azért is, mert stílusunk a japán stílustól nagyon is elütő. A szomorú csak az volt, hogy a japánok sem játszhattak teljes erővel, mert a mi rossz formánk nem kényszeritette őket teljes tudásuk latbavetésére!

Nagyon meglepő volt számunkra a fiatal kiváló játékosok úgyszólva végtelen száma. Mi eddig csak Kumagae, Shimidzu, Harada, Ohta, Miki, Fukuda és Kashio neveit ismertük, akik már Európában is játszottak. A valóságban azonban Japánban százával vannak majdnem egyenlő erejű fiatal nagyszerű játékosok, kiknek létezéséről fogalmunk sem volt, de akik neveit Európa is nemsokára meg fogja tanulni. Brugnon és én a japáni Tennisz-Szövetség vezetőit nagyon kértük, hogy Japán az idén a Davis Cup európai zónájában nevezzen s hogy a fiatal japán tehetségek induljanak el Párisban és Wimbledonban. Ha a japánok rászánják magukat erre a lépésre, akkor sok meglepetésben lehet részünk s az ő játékuk az európai tennisz továbbfejlődéséhez fog újabb lökést adni. A mi játékosaink új játékosokat és új stílust fognak látni, ami a fejlődés szempontjából igen fontos.

A tennisz Japánban olyan népszerű, hogy például az egyik fiatal játékosuknak Cochet nevet adtak és bizony be kell vallanom, hogy ez a japáni Cochet-gyerek még minden rutin nélkül, mereven játszva, alig kapott ki egy olyan routiniétől, mint Landry 6:4, 6:4-re. Mindenesetre olyan fából van faragva, hogy világbajnok lehet még.

Tiszteletünkre mérkőzést rendeztek Koshian nevű városban, Osaka és Kobe között, s ez a verseny tiszta japán döntőt hozott, mert Brugnont Harada verte ki a mezőnyből, míg én kénytelen voltam egy szett után ellene gyomorrontás miatt feladni a versenyt. Legnagyobb meglepetésünkre aztán Harada a döntőben kikapott három szettben fiatal honfitársától, Satótól. Ez az eredmény, mint később megtudtuk, csak nekünk volt meglepetés, mert a japán ranglistán Sató az első. Mindenesetre ez a példa mutatja, hogy Japánban a fiatalok már egyenranguak a régi ismert nagyságokkal.

A japánok azonban csak az egyes játékban kiválóak. A páros játékuk nagyon kezdetleges s ezen a téren még nagyon sok tanulnivalójuk akad. A legjobb japán párost Harada—Kumagaet, Brugnonnal három szettben könnyen vertük, dacára annak, hogy én betegen álltam ki.

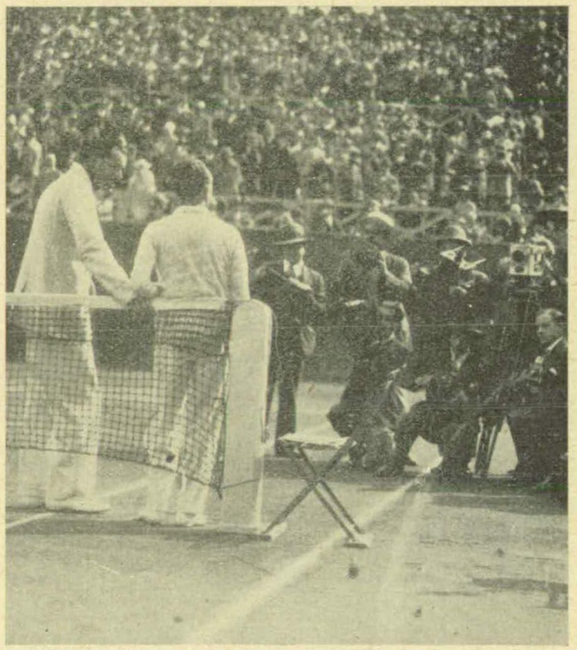

Cochet és Tilden a fotografusok pergőtüzében

Ha az ember meggondolja, hogy Japánban a tenniszsport csak tíz éve honosodott meg igazán, akkor különösen csodálatos az a fejlődés, amit a japán játékosoknál lépten-nyomon látnunk kellett."

Eddig Cochet levele, ha még ehhez hozzátesszük, hogy Japánban a hivatalos hatalom és vállalatok mindent megtesznek a tenniszsport fejlesztésére, akkor nem szabad majd csodálkoznunk azon, hogy Japán lesz az a nemzet, amelyik a Davis Cupot Franciaországtól idővel elhódíthatja.

Azt a pályát, ahol a második versenyt játszották a franciák Osaka és Kobe között, egy villanyostársaság építette csak azért, mert a két városból a tenniszversenyekre járó közönség jegyei kifizetik az építkezési költségeket. Boldog ország az, ahol az üzlet így a sport hóna alá tud nyulni. *„Kapitány."*

Jaj a rangsorom

Vigyázz angol, frank vagy stájer
Tenniszsportot üző polgár
Rangsort készít Wallis Meyer'
S számot kapsz ott mint egy hordár

Nem kérdezi tetszik vagy sem
Zordon szemét rajtad tartja,
Lehetsz férfi- avagy nőnem
Matscheidet számolgatja.

Riviera, London, Páris
Bajnokinak során belül,
Tudod mily a kalamáris
Melybe Wallis tolla merül?

Mi lesz Meyers véleménye
Babérfonat avagy dárda,
Ez a bója, ez reménye
Ezért izgul minden gárda.

Amatőröm s fél proficskám,
Ha márkázva akarsz lenni,
Ha díjakat kívánsz jócskán
Wallisnak kell szépet tenni.

Fogd meg jól a rangsor farkát
Arany annak az alapja
Sok szép üti annak markát
Ki a jobb számokat kapja.

Meglep mint egy hideg dézsa
Ha lemaradsz oh tennisz papja
S gondjába vesz a jó Géza
Arató és annak lapja.

Arató és Wallis Mayer'
Hozzátok száll fohász szócskám
Szép jövőmön kék az ájer
Hagyjátok még élni jócskán!

Junior.

Cannes

A vonat már az olasz határ felé robogott. György, a tennisz-sport ifjú reménysége ébredezett a hálókocsi ágyán. A tegnap esti ólmos wieni eső után boldogan látta a szűz havat s gondolatban teleszívta tüdejét a friss hegyi levegőből. Gyorsan öltözni kezdett a kezdő utazó buzgalmával, hogy minél előbb megszabaduljon a hálókocsi fülledt levegőjétől s az étkező kocsi tágas ablakain élvezze a soha nem látott táj minden pompáját. Látni, tanulni, tapasztalni ment. Otthon sokat tartottak róla. Tehetséges volt és különösen a tennisz-rakett kezelésében árult el nem mindennapi képességeket. Nem tartozott a nyegle fiúk közé s így már jóelőre elhatározta, hogy ő a tehetségét nem fecsérli el s csak a tanulásnak s csak a tennisznek él. Riviéra többi gyönyörűségei maradjanak a köznapi embereknek.

Átment az étkező kocsiba s teája elfogyasztása nem volt annyira fontos, hogy meg ne lássa a tél ezer csodáját, mely itt a hegyek között sohanemlátott pompában virágzott ki előtte. Lázasan kereste Beadeckerében, hogy hol is rohant vele vonatja. Mindent akart tudni, nem akarta elmulasztani egyik csúcs vagy folyó nevét sem, mert egyelőre nem a táj fensége, hanem a részletek ismerete kötötte le ifjúi fantáziáját. Nem vette észre közben az étkező kocsi lassan szaporodó közönségét, boldog, megelégedett embereket, akik nagyrésze szintén menekült a szürke tél elől a napsugaras Cote d'Azurra. Nem vette észre az ismertnevű színésznőt sem, kinek szépsége édesítette meg a legtöbb reggeliző teáját s kinek a kedvéért mindenki elhanyagolta a tarvisi hágó csodálatos panorámáját.

Nemsokára társat kapott az asztalához. Fiatal lány, üde, kedves arcú, valószínűleg bécsi lehetett, ki nem is hagyta, hogy szótlanul gyönyörködjön a hegyekben. Részt kért ő is a bámulásból s kedves közvetlenséggel kérdezte meg Györgytől az elsuhanó városka nevét.

György eleinte zavartan válaszolgatott, de a lány fiús egyszerűsége és nyilt modora hamar lefegyverezte s nemsokára már nem a szemlélődése megzavaróját látta útitársnőjében, hanem a kedves útitársat, akinek társaságában útja még szebbnek igérkezik.

György nem volt lány- vagy asszonybolond, de nem is félt tőlük. Szívesen flörtölt velük otthon is a tenniszpályán, de vigyázott, hogy a flört sohase hatalmasodjon el szívében, mert első volt a tennisz.

Mint minden sablonos vonatismeretség, ez is nemsokára kölcsönös kihallgatás lett. Honnan, hová, kicsoda stb., stb. Így ébredtek tudatára annak, hogy a sors véletlen szeszélye egészen egyivású két személyt hozott össze. A lány is, Kitty, tenniszező. Ő is Cannes-be igyekszik, hogy életében szintén először végigélvezze a riviérai tennisz-szezon csodáit. A közös sport aztán hamar jó barátokat kovácsolt az útitársakból, kiket az sem zavart már, hogy György barátunk nem tökéletesen beszélte a germánok általa igen tisztelt, de nehezen bevehetőnek ítélt nyelvét. A tarvisi hágóról az

olasz síkságra lerohanó vonat nemsokára már hasztalan mutogatta ablakain mint egy élő, mozgó panorámában a leggyönyörűbb tájakat Györgyünk nem látta többé azokat, mert a csevegő lány ajkáról Cochet, Lacoste nevei és a tennisz-stílusuk sokkal szebben hangzottak, mint a gemovai pályaudvar s a hegyoldalnak elfekvő, már hómentes város friss tavaszi tájképe.

Az étkező-kocsit elhagyva, természetesen már György is Kitty szakaszában foglalt helyet, hogy a modern backhand elsajátítására vonatkozó egyedül üdvözítő elméletét elmondja. Milano felé már tisztában voltak azzal, hogy elméletileg mindaketten nagyszerűen tenniszeznek. Gyakorlati tennisztudásukról már nem igen tudtak meggyőződni, mert a két ország ranglistája még nem skatulyázta be az útitársakat az üdvözítő elsőosztályba.

— Kivel játssza a vegyespáros handicapot Cannesban? — kérdezte György óvatosan, azzal a mellékgondolattal, hogy ha Kitty nem is tud semmit, egy handicapet megpróbálhat vele.

— Nincs még párom s így örülnék, ha Magával játszhatnám. Mindaketten ismeretlenek vagyunk és így talán jó handicapot kapunk.

Igy az utitársakból vegyespár alakult ki. Nagyreményű és magában bizakodó pár. Az idő most már gyorsan repült. Annyi minden beszélni valója akadt két fiatal, csinos tenniszezőnek, hogy alig vették észre, hogy már az olasz-francia határon vannak Ventimigliában.

György itt tudta meg, hogy Kittyt Cannesban rokonai várják s így az ő zavartalan együttlétük már csak rövid ideig tart. Szeretett volna bizalmas lenni, de a leány fiús nyiltsága más volt, mint az eddigi tenniszpartnerek rajongása s így csak gondolatban simogatta végig Kitty szőke bubifejét. Menton, Nice is elrepültek s máris Cannes pályaudvara előtt voltak. Alig volt idejük megbeszélni, hogy holnap délelőtt találkoznak a pályán s Kitty máris a rokonok karjai között volt s György szomorúan nézte, hogy útirását elrabolják tőle.

Másnap reggel lázasan készülődött az első trainingre. A tennisz izgalmai sem tudták azonban elnyomni benne a vágyat, hogy Kittyre ne gondoljon s valahogyan talán inkább Kittyért várta a tíz órát, mint a tenniszért. Ezt azonban a világért sem vallotta volna meg magának.

Tíz óra előtt már a pályán volt, nevezett a vegyes páros handicapra és megtudta, hogy holnap már játszania is kell s a kiírást este a hotelben elolvashatja. Cochet, Brugnon, Morpurgo és a többi tenniszóriások neveinek olvasása kissé félénkké tették, de a gyönyörűen sütő nap és a kék tenger, majd a frissen, üdén, mosolyogva érkező Kitty látása mindent elfelejtetett vele.

Játszani kezdtek. Nagyon akartak tudni. A játék aránylag elég jól is ment. Titokban mindegyik meg volt elégedve a partnerével. Hogy néha a hátsó hálót bombázták, azt csak a szokatlan körülmények számlájára írták.

A training után boldogan mászkáltak a tengerparton és Györgynek nem sok fáradságába került rábeszélni Kittyt, hogy másnap az első remélhetőleg győzedelmes vegyes páros után együtt vacsorázzanak György hoteljében s Kitty hagyja rokonait egy este egyedül.

György délután újra játszott, nem sokat, mert mint öntudatos tenniszező nem akarta izomlázzal meghendicepelni önmagát. Este korán lefeküdt s az egészséges ifjú test hamar

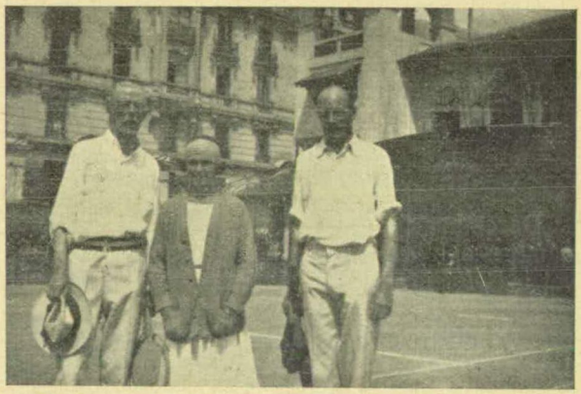

A svéd király, Kitty d'Alvarez, Mr. Mouni Cannesben

álomba merült, dacára annak, hogy a holnapi nap, az első verseny Cannesban s az első vacsora kettesben utitársnőjével, ugyancsak elővette ifjúi fantáziáját.

Másnap délelőtt már játszott is. A handicap első fordulóban valami ismeretlen amerikai fiúval került össze, ki azonban csak amerikai volt, de nem tenniszező s így György elég könnyen átjutott az első fordulón s boldogan fogadhatta Kitty gratulációját.

Kitty csak a délutáni vegyes párosban került sorra először. Három órakor kezdték el a játékot egy öregedő német pár ellen. Az ütögetés során György éles labdái nagy fölényt sejtettek és így a győzelem biztos reményében kezdték el a versenyt. Eleinte ment a játék s már 3:0-ra vezettek. A leányt azonban értehetetlen gyengeségi periodus fogta el, úgy, hogy két gémen át egy poent sem csinált. György idegeskedett s idemenjen, odamenjen, így üssön, úgy üssön tanácsokkal zavarta állandóan amúgyis ideges partnerét, úgy, hogy az első szett elveszett. György dult-fult mérgében s el-

felejtette az esti vacsorát, partnere gyönyörű szőkeségét s nem a legjobb tónusban biztatta a második szett küzdelmére. Kitty szegény, ki még elsősorban leány volt s nem tenniszező, szomorúan látta lovagja változását s mikor az elvesztett második szett után sem méltatta György figyelemre, hanem partnerét hibáztatta a vereségért, szomorúan, fázosan ment a hoteljébe s egyszeriben nagyon ődnek találta a februári Cannes kissé mesterkélt tavaszát.

György még egy férfipárost is játszott, amit meg is nyert, partnere egy holland úr, nagyon jól játszott, úgy, hogy ő a győzelem hatása alatt boldogan sietett a hotelba, hogy a vacsorára elkészüljön. Kicsit ugyan bántotta, hogy Kitty gratulálása elmaradt a páros után, de az elkövetkezendő esti gyönyörűségek elfelejtették vele a délutáni vegyes párost.

Szmokingjába öltözve, lefoglalta a legintimebb asztalt az étteremben, behütetett egy üveg francia pezsgőt és várt.

Kitty azonban késett, György idegesen várta s kezdett eszébe jutni, hogy ő miket is mondott partnerének a pályán. Fél óra elmult, majd egy óra és így az ifjú bajnok tudatára ébredt annak, hogy Kitty nem jön.

Elvesztette a vegyes párost és elvesztette élete eddigi legkedvesebb ismerősét. A második pohár pezsgő után szomorúan jutott eszébe, hogy a tennisz az játék s hogy úriemberek játéka. Eszébe jutott a sokszor emlegetett *példakép*, hogy hogyan is kell a pályán viselkedni, úgy mint az.

Keserű szájízzel ment a szobájába és érezte, hogy elveszítette a cannesi tenniszversenyt.

„Kapitány."

Megnyilt a kilencedik fedettpálya Berlinben

Irta: *Palásti László* a Tennisz és Golf berlini munkatársa

Berlin, december.

December 5-én nyilt meg a nagyközönség számára a kilencedik berlini fedettpálya, amelyet a *Polizei Sport Verein* létesített. A pazarul berendezett pályán ingyen játszhatnak a tenniszezni tudó rendőrök és rendőrtisztviselők és ingyen használhatják a márvány fürdőmedencéket, a modern tussokat és a kényelmes öltözőket. A megnyitáskor bemutató mérkőzéseket tartottak, amelyen *Moldenhauer* is játszott.

Persze nem egyest, mert a rendőrtisztek között nem lett volna ellenfele, hanem párost. Természetesen ő és partnere győztek.

Berlinben a *Polizei* fedettpályával együtt kilenc tenniszcsarnok van a város különböző pontjain. Nem készült egyik sem pályának és bizony a berlinieknek sincs „valódi" fedettük. Támadják is érte a Bundot, pedig a szövetség nem tehet róla, hogy késik a pálya ügye.

Németországban egyébként összesen nyolcvan fedettpálya van. Ebből a nyolcvanból hetvenhét átalakított pálya, három pedig valódi.

Mint ismeretes, ez a három fedett tenniszpalota *Brémában, Hamburgban* és *Wiesbadenben* van. A sajtó és az egyesületek nyomása alatt már összegyült a pénz a berlini fedett építésére és az új tenniszcsarnok, amelyben négy pálya lesz, 1930 szeptemberében megnyilik.

A „nagyok" közül *Moldenhauer* a legszorgalmasabb játékos. Minden nap tenniszezik és úgy látszik, elhatározta azt, hogy *Prenn* elé kerül az 1930-as ranglistában. *Prenn* ritkábban játszik, de ő viszont boxol és fut. Minden reggel ott látni őt a grunewaldi erdőkben. Öt kilométer a napi átlaga. Azt mondja, hogy ennyi elég a jó kondició fenntartásához. *Kuhlmann*, aki *Kehrling* ellen olyan szerencsével győzött, szintén szorgalmasan „fedettezik". A nők közül *Paula von Reznicek* a legszorgalmasabb. Ő egyébként állandóan támadja a lapokban a Bundot, mert nem tették egyedül az első helyre, hanem *Friedleben* asszonnyal együtt került a bajnoki polcra. Sokan viszont őt támadják, mert mint sportírónő saját maga mellett ír cikkeket.

Tenniszháború tehát Berlinben is van, de a német főváros könnyebben el is viseli a versenyzők civakodásra elpazarolt energiájának hiányát.

— Annyi baj legyen — mondják, — ha *Reznicek* folyton veszekszik, ideges lesz és ezért veszít, van aki nyer majd helyette!

Nálunk sajnos nincs utánpótlás és ezért úgy gondolom mindenki számára örvendetes, hogy egy idő óta megszünt a tenniszháború az egyesületek falai között.

Végül még egy adat Berlinről:

Negyven berlini iskolában kötelező a tenniszoktatás.

Télen elméletileg, szezonban pedig a pályákon oktatják a gyerkőcöket a tennisz tudományára.

A sorsolás

A magyar versenykiirások kivétel nélkül tartalmaznak egy szakaszt, hogy „a sorsolás ekkor és ekkor, itt és itt tartatik meg". A sorsolás jelenti azt, hogy itt fogja a véletlen szeszélyes keze megállapítani, hogy kik lesznek az első ellenfelek, hogy lesz-e remény túljutni az első fordulón. Ma már azonban a legkezdőbb versenyző is igen jól tudja, hogy a sorsolás csak részben sorsolás. A jó játékosok ki lesznek véve s a gyengébbek lesznek csak sorsolva. Azt hisszük, hogy nem lesz érdektelen, ha a kivevés immár jogszokássá vált magyar módját ismertetjük, továbbá a külföld idevonatkozó szabályait bemutatjuk.

Hogy is van a kivevés most nálunk szabályba foglalva? A versenyrendező a nevezett játékosok közül kiveszi a négy vagy nyolc legjobbat. A nevezők számát tekintve, hol négy, hol nyolc a kiválasztott. A már így kivettek rangsorát megállapítja s a rangelsőt teszi az egész mezőny élére, a másodikat legutolsónak, a harmadikat a második ellen, míg a negyediket az első ellen s ha nyolc van, akkor rang szerint a nyolcadok élére a következő négyet, szóval sematikusan a kivevés rendszere nálunk ilyen:

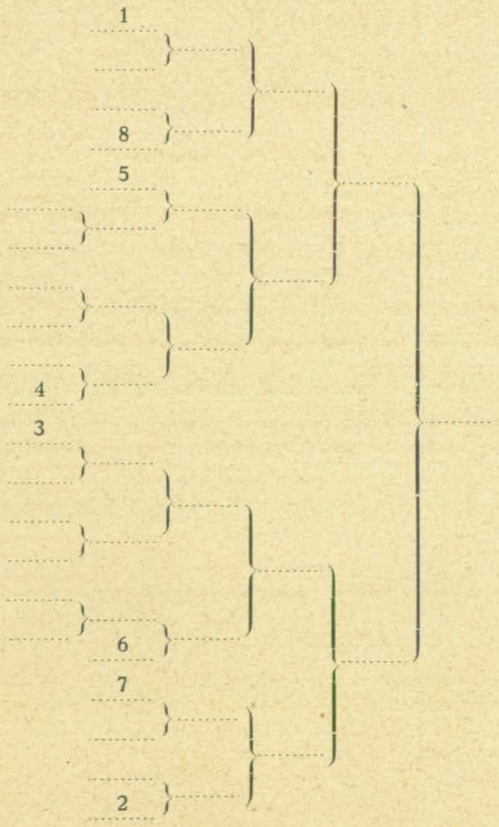

A rangsor megállapítása rendszerint az előző évi rangsor alapján történik, de tekintetbe szokták venni az azévi formákat is és így a tavalyi rangsor nem okvetlenül írja elő a kivevés sorrendjét. Ha külföldi játékos vagy játékosok is vannak, azokat szintén besorozzák a rangsorba s itt a versenyrendező külföldi tapasztalatai, illetve akülföldi versenyek eredményeinek ismerete döntően esik a latba. Ha azt vesszük, hogy a versenyrendező a legszigorúbban igazságos akar lenni, pontos szabály nem lévén, mégis önkényesen s esetleg hibásan ál-

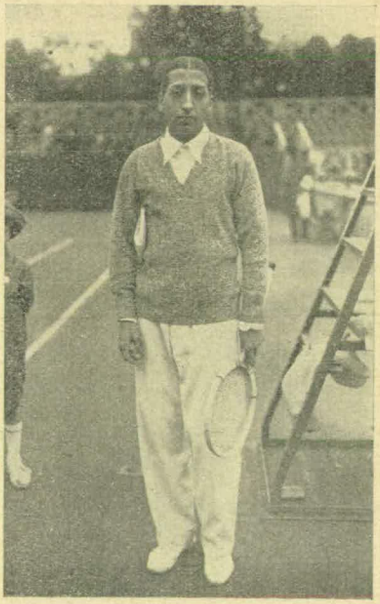

René Lacoste

lítja össze a rangsort. Hibátlanul összeállítani külföldiek részvételét is számítva, lehetetlen. Gyakran azonban baráti, klubtársi stb. kapcsolatok is befolyást nyernek a rangsorba és így az természetszerűleg nem lesz igazságos. Gyanusítgatások és gyanakvások elejét veendő, igen üdvös volna a kivevésre lehetőleg pontos szabályokat alkotni.

Tudomásunk szerint a már mindenütt polgárjogot nyert kivevés rajtunk kívül csak Franciaországban és az Egyesült Államokban van szabályokba foglalva.

Az amerikai szövetség szabályai nemhogy megengedik a kivevést, hanem előírják azt az összes bajnokságokban, sőt kimondják, hogy a sorsolás nyilvánosságra hozása alkalmából közhírré kell tenni a kivett játékosok listáját is és pedig a kivevés rangja szerinti sorrendben. Az amerikai szabály a kivevés számát, a 64 neve-

zési számot alapul véve, szabályozza. A szabály szerint 64 nevezés esetén legfeljebb 8, de legalább 2 kiveendő. 64 nevezésen felül legalább 8 kiveendő s minden újabb 8 nevezés után egy újabb kivevés jogosult.

A kivettek rangsorát megállapítandó, már az amerikai szabály is vitáknak, illetve magánvéleménynek ad helyet, ugyanis azt mondja: „A versenyrendezőség a kivevés rangsorát a játékosok játékereje alapján állapítsa meg s alapul az amerikai LTA mult évi ranglistája veendő. *Emellett azonban a folyó év eredményei is tekintetbe veendők.*"

A kivettek elhelyezését az amerikai szabály aztán következőképen szabályozza: „Az első és második között sorsolni kell. Az először kihúzott név a felső fél élére kerül, a második az alsó fél élére. A 3-ik és 4-ik között újra sorsolni kell s az előbb kihúzott neve a második negyed élére kerül, míg a másik neve adja a negyedik negyed éljátékosát. Ha nyolc játékos lett kivéve, akkor az 5—8-as rangú játékosok között újra sorsolni kell és pedig az elsőnek kihúzott név a felső fél egyik nyolcadának éljátékosa, ahol még kivett név nincs. A második ugyanígy az alsó félbe és így tovább.

Külföldi játékosokra vonatkozólag a szabály a következőket mondja: Külföldi játékosok szintén játékerejük szerint kiveendők s az így alkotott rangsor szerinti 1. és 2. között sorsolás dönti el, hogy ki kerül a felső, illetve alsó fél legalsó játékosának; a többi elhelyezése szintén a fentiek alapján történik, de mindig a negyedek, illetve nyolcadok aljára és nem a tetejére.

Amint látjuk, az amerikai szabály a kivevés rendszerét megalkotja ugyan, de a kivettek helyének megállapítását már a sors kezére is bízza.

Az amerikaiak és a külföldiek kivevése pedig egészen különleges amerikai szabály, mert itt külön rangsorban szerepelnek az amerikaiak s külön a külföldiek s az egyik csoport a nyolcadok, illetve negyedek felső felét, míg a másik az alsót alkotja s így természetesen nincs kizárva, hogy a legjobb amerikai és a legjobb külföldi ugyanazon félbe kerül. Így egy félben lehetnek mondjuk Tilden és Cochet, bár mindkettőjük nevét az 1. és 2. közötti sorsolásánál mind a kétszer elsőnek húzzák ki. Az idei bajnokságok női egyesében így is történt. Az amerikai első Miss Helen Wiels s a külföldiek közül a Wigthmann serlegmérkőzések eredményei alapján elsőnek helyezett Miss Betty Nuthall egy félbe kerültek.

Íme egy szemléltető sorsolás amerikai szabály szerint.

Az amerikai kivettek ranglistája:

1. Tilden
2. Hunter
3. Lott
4. Henessey

A külföldi kivettek ranglistája:

1. Cochet
2. Borotra
3. Austin
4. Brugnon

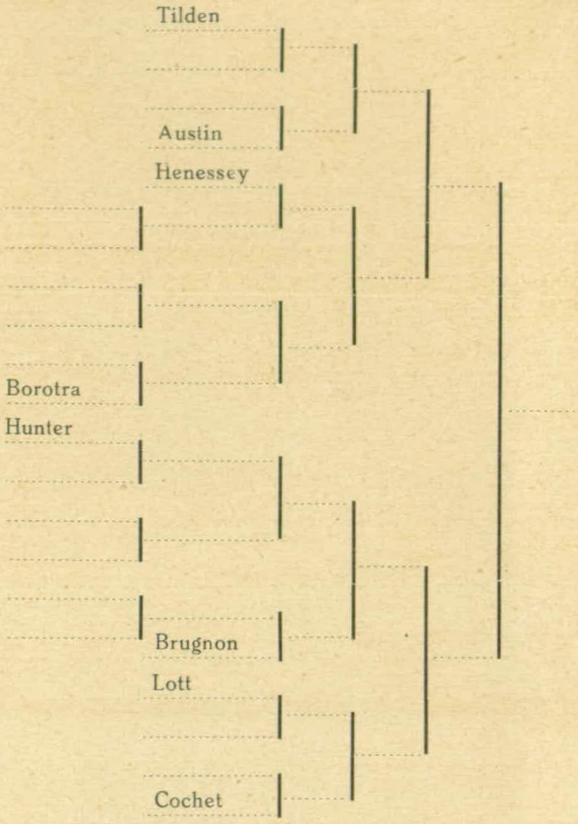

1. és 2. közötti sorsolás Tilden nevét adta először. A 3. és a 4. közötti sorsolásnál Henesseyt hurták ki. A külföldiek közül a sorsolás Borotra és Austin nevét hozta először s így a sorsolás és kivevés a mellékelt sémát adja.

A francia szabályok a következőket írják elő a kivevésre:

A francia bajnoki versenyeken a kivevés meg van engedve. Akivevés száma itt is 64 alapszám után igazodik. 64 nevezés esetén 8 vehető ki, de kettő legalább, míg 64 nevezésen felül legalább 8 s minden újabb 8 nevezés után egy, de mindenesetre a szabály ajánlja, hogy a kivettek száma 2, 4, 8, vagy 16 legyen. A kivettek rangsorát az előző évi francia ranglista adja meg, csak ha valakinek nincsenek versenyeredményei az előző évben, akkor a momentáni formát is tekintetbe lehet venni. A külföldiek rangsorolása a franciák közé a versenybizottság feladata. A kivettek beosztása a következő:

2 kivett esetén	4 kivett esetén	8 kivett esetén	16 kivett esetén
Rang 2.	Rang 2.	Rang 2.	2. 15.
		Rang 7.	7. 10.
	Rang 3.	Rang 3.	3. 14.
		Rang 6.	6. 11.
		Rang 5.	12. 5.
	Rang 4.	Rang 4.	13. 4.
		Rang 8.	9. 8.
Rang 1.	Rang 1.	Rang 1.	16. 1.

Angliában szabály nincs. A wimbledoni versenyen kivevés van, de a többi versenyen már valóban a sors keze dönti el a mezőnyt.

A német szabály 26. §-a szerint kivevés csak a szövetség elnökének előzetes engedélye alapján lehetséges, de a német szabály-bizottság is munkában van, hogy a kivevések rendszerét szabályba foglalja. A német versenyek legnagyobb részén így nincs kivevés.

Reméljük, hogy cikkünk lökést ad arra, hogy egy idevonatkozó helyes és szabatos magyar szabály is megalkottassék.

„Kapitány."

A modern tenniszpályák anyaga

A tenniszpályák alapja eredetileg gyep volt. A tenniszt, annak hazájában Angliában, fűvön játszották és játsszák még most is nagyobbrészt. Mikor a tennisz hódító útján az egész világot meghódította, mint gyep-játék terjedt el. Nagyon hamar rájöttek azonban arra, hogy a gyep pálya nem mindenütt használható, ugyanis a különböző klimatikai viszonyok döntő befolyást gyakorolnak egy gyeppálya karbantartására s míg Angliában a gyakori eső és általában nedves tengeri levegő a fű növését annyira elősegíti, hogy állandóan friss gyepes a pálya, addig a kontinensen a legszorgosabb kezelés mellett is a nyári szárazság a füvet kiégeti és így a gyeppálya fenntartása leküzdhetetlen akadályba ütközik. Így a kontinensen mindenütt áttértek homok, illetve ehhez hasonló anyagú úgynevezett hardt-court pályákra. Ezek anyaga aztán a legkülönbözőbb volt. Voltak aszfalt-, cement-, agyag-, homok-, útkaparék-, kaolin-, kőpor- stb. pályák, melyek azonban nem voltak a célnak teljesen megfelelőek. Az aszfalt- és cement-pályák még a háború előtt eltűntek, mert azokon rugalmatlanságuk miatt komoly tenniszt nem lehetett játszani. Az agyag-pályák is túlságosan keménynek bizonyultak és így azok is csak tiszavirág-életű pályák voltak. A kaolin-pályák ideális sima felületűek, azonban a kaolin fehér színe

HAZAI ÚTÉPÍTŐ ÉS SALAKTERMELŐ VÁLLALAT

Központi iroda: V., Nádor-u. 6. Tel.: 813—96.
Telep: VII., Fürész-u. 68. Tel.: J. 395—18.

Építünk legjutányosabb feltételek mellett tennisz- és sportpályákat, valamint útakat. Szállítunk tennisz- és sportpályákhoz és kerti útakhoz szükséges speciális **vörös salakot.** *Uradalmaknak útakhoz szükséges — a terméskőnél sokkal tartósabb és keményebc anyagot, a* **„Martin-salakot".** *Azonkívül a szállítási költségek megtérítése ellenében feltöltésekre alkalmas* **fekete-salakot.**

Vörös salak tenniszpályákra szerkesztőségünk útján is megrendelhető.

a látásviszonyokat annyira zavarja, hogy így ezek a pályák sem tekinthetők ideálisnak. A közönséges útkaparék-pályák voltak a leghosszabb életűek. Ezeknek anyaga bárhol könnyen beszerezhető volt és a nedvesség ellen is elég ellenállóképesek voltak, de a pályák színe ezeknél sem volt jó és kezelhetőségük is sok pénzbe került. Legfőbb hibájuk mégis az volt, hogy a modern versenyeknél oly fontos eső utáni rögtöni játékot nem engedték meg. Igy aztán a külföldi nagy versenypálya építő cégek kitalálták az úgynevezett en tout-cas anyagot, mely mint a neve is mutatja, mindenkor használható, vagyis annyira átereszti magán a vizet, anélkül, hogy azt felszívná, hogy a legnagyobb esőben is használható ez a pálya. Az anyag mibenléte szabadalmi titok és így azt nincs módunkban olvasóinkkal közölni. Évekkel azelőtt a Magyar Athletikai Club is ilyen pályákat akart csináltatni, de a külföldi cégek árajánlata olyan magas volt, hogy le kellett mondani az en-tuotcas pályákról. E pályák gyönyörű vörös színe azonban vezérfonalat adott az ezzel foglalkozóknak, hogy talán vörös salakból lehetne megfelelő pályát csinálni, s így Kelemen Aurél megcsináltatta a MAC-nál próbaképen az első vörös salakpályát. A pálya kitünő volt s a tenniszjáték céljaira keresve sem lehetett volna alkalmasabb felületet találni. A következő évben aztán a MAC összes pályái már új színnel, a vörössel tarkitották a Margitsziget gyönyörű zöld színét. Azóta a vörös salakpálya meghódította egész Középeurópát. Budapesten és vidéken az összes pályák levetették a szürke útkaparék köpönyeget, hogy helyette a gyönyörű új vörös köntöst vegyék fel. A vörös salakpálya mindenütt bevált s azok ellen, ahol azt nyáron öntözni lehet, még kifogás nem merült fel. Az eredeti különleges en-tout-cas anyagú pályák sem jobbak, sőt a MAC center-courtjának talaja jobb, mint a legjobb en-tout-cas pályáké s a külföldi versenyzők egyöntetüen el voltak ragadtatva tőle. A pálya anyagának különös jóságát a salakszemcsék megfelelő nagysága adja meg s ezt a nagyságot a tapasztalat adta meg s az ezen tapasztalatok alapján megrendelt salakból készített pályák a legideálisabbak. Ilyenek a MAC versenypályái, a BESzKRt gyönyörű sporttelepe, a Budapesti Sportegyesület festői népligeti pályái, a Testnevelési Főiskola új győri-úti pályái stb. Az anyagot a fenti kifogástalan pályákra a Hazai Útépítő és Salaktermelő Vállalat szállította s az így egy cégtől szállított mindenkor megbízhatóan egyforma őrlésű salak biztosítja azt, hogy a budapesti és vidéki jó pályák anyaga teljesen egyforma és így a versenyzőknek sehol sincs panaszra okuk, hogy a különböző pályák miatt nem tudnak egyenletesen, jól játszani.

Az öt év előtt még értéktelen vörös salak így lett keresett cikké s a tenniszezők egyeteme hálásan kell, hogy gondoljon az úttörő MAC-ra és Kelemen Aurélra, aki az első vörös salakpályát megcsináltatta.

Hogy az en-tout-cas és vörös salak-pályák milyen általános hódítást értek el, arra jellemző, hogy az új modern fedett pályák anyagául is a parkett helyett azt akarják használni. A modern talaj alatti szárító berendezések lehetővé is teszik ezt a tervet s így a fedett pálya tréning és verseny is ideális lesz, mert nem kell a versenyzőknek a puha szabad pályák után a fedett pályák kemény parkettjének a megszokásával szenvedni.

„Kapitány."

Hirdessen a

Tennisz és Golfban!

Belföldi hírek

Melyik egyesületnek hány versenyzője versenyzett az idei szezonban? Érdekes összeállítást csinált a szövetség megbízásából Szemeti Béla. Az idei összes magyar versenyek résztvevőit egyesületenkint csoportosította s így az egyesületek, valamint a magyar tenniszezők számának pontos kimutatását adja a következő lista:

Alagi Torna E.	6	Miskolci K. T. C.	17
Alagi Sport E.	3	Mac.	93
B. B. T. E.	37	Mafc.	14
Bszkrt.	5	M. T. K.	9
Beac.	38	Move. Zrinyi S. C.	1
B. S. E.	31	Nyiregyházi L. T. C.	31
B. L. K. E.	28	Nyiregyházi L. T. E.	5
Balatonföldvár	20	Nyiregyházi T. V. E.	1
B. T. V. C.	7	O. T. E.	18
Csabai A. C.	4	III. ker. T. V. E.	2
Debreceni E. A. C.	28	Orosházi T. K.	5
Debreceni T. E.	19	Pestújhelyi T. E.	16
Debreceni A. C.	3	Pestújhelyi S. C.	4
Duna E. E.	1	Rákosligeti U. E.	22
Debreceni Gazd. A. S. E.	5	Rákosligeti L. T. C.	5
Elektromosművek S. E.	2	Rac.	3
F. T. C.	51	Move. Sátoraljaújhely	19
Győri T. E.	7	L. K. E.	7
Győri Csónakázó C.	21	Spárta A. C.	14
Gödöllői Move.	29	Sárospatak	19
Gyöngyösi A. C.	18	Szolnoki Máv.	4
Gyöngyösi Cs. S. C.	1	Székesfehérvári K. E.	21
Gyulai A. C.	2	Székesfehérvári S. E.	9
Hódmezővásárh. T. T.	7	Székesfehérvári T. L.	4
Hódmezővásárh. T.V. E.	3	Szegedi A. C.	13
Hódmezővásárh. S. E.	3	Szegedi H. V. E. E.	49
Kecskeméti A. C.	22	Szent. T. E.	3
Kaposvári Turul S. E.	47	Sz. P. L.	4
Kaposvári T. V. C.	5	Szolnoki T. E. E.	16
Kaposvári S. C.	4	X. ker. S. C.	3
Keac (Szeged)	14	U. T. E.	14
Kispesti A. C.	17	Union S. E.	7
K. S. C.	4	U. L. T. E.	6
Lase	5	Vízművek S. E.	1
Mátyásföldi L. T. C.	42	Összesen	998

1929-ben tehát összesen 998 tenniszező indult el nyilvános versenyen. Legtöbb versenyzőt a Magyar Atlétikai Club adta, 93-at. A vidéki egyesületek között a szegedi H. V. E. E. 49 és a kaposvári Turul 47 versenyzővel vezetnek. Budapesti a versenyzőkből 369, míg 629 vidéki.

B. S. E.—O. T. E. klubközi mérkőzés

1929 október 6-án

Férfi egyes:

B. S. E.—O. T. E.	Győzelem B S. E.	Győzelem O. T. E	Pont BSE—OTE
1. Schramek—Janes	8:6, 6 4		1
2. Battlay—Mautner	6:3, 6:3		1
3. Della Donna—Varga	6 0, 6:8		1
4. Szücs—Hoffer	6:0, 6:9		1
5. Markovits—Horváth	6:0, 6:1		1
6. Daláry—Pogány	6:9, 6:2		1
Női egyes:			
7. Engelné—Vargáné	6:4, 6:4, (!)		1
8. Della D.né—Nagy I.	6:3, 6:3		1
9. Semler—Fialáné		6:3, 3:6, 3:6	1
Férfi páros:			
10. Schramek—Janes / Battlay—Mautner	6:3, 6:3		1
11. Markovits—Varga / Szüch—Hoffer	6:1, 5:7, 6:3		1
12. Della D.—Pogány / Daláry—Horváth	6:0, 6:0		1
13. Schrameh—Janes / D. D.-né—Vargáné	6:3, 7:5		1
14. Della D.—Mautner / Engelné—Nagy I.	6:1, 6:3		1
15. Battlay—Varga / Lukasovits—Fialáné	6:0, 6:1		1
			14, 1

Több óvatosságot a ranglistánál

A Tennisz Szövetség a legutóbb megtartott tanácsülésén tárgyalta csak az előkészítő bizottság ranglista-tervezetét. Mint köztudomású, azt nem hagyta minden tekintetben jóvá, sőt igen jelentős változásokat eszközölt. Igen helytelenül azonban, az előkéeszítő bizottság tervezete a nyilvánosság elé került s még mielőtt a Tanács ezt jóváhagyta volna, az egyes sajtóorgánumok teljességében leközölték.

Ennek aztán az lett az eredménye, hogy a magyar sajtótól a külföld is átvette s nem tudván eléggé magyarul, azt már széltében-hosszában mint magyar hivatalos ranglistát közölték. Tőlük mindenesetre csak szép, hogy a magyar tennisz sporttal foglalkoznak, azonban annál

TÉLI SPORT
sí, korcsolya, rodli, hoki
felszerelések
Kertész Tódor Budapest, IV,
Kristóf-tér.
ÁRJEGYZÉK INGYEN!

helytelenebb a szövetség illetékeseitől — vagy inkább a bizottság tagjaitól, — hogy ezt a tervezetet a tanács jóváhagyásáig nem tartják hét lakat alatt. Jövőben több hallgatni tudást, s akkor nem informáljuk önmagunk helytelenül a külföldet!

*

Dörner László, a kitünő román Davis Cup játékos Budapestre költözött s elvállalta a BBTE versenyzőinek a kiképzését. Munkája minden bizonnyal nagyon megnöveli a budai klub játékerejét.

*

Pick Jenő, a szövetség érdemdús alelnöke résztvett a Deutsche Lawn-Tennis Verband, Prag jubiláris díszközgyűlésén, hol a szövetség képviseletében hatásos beszéd kíséretében adta át a MOLTSz ajándékát. Kitünő fellépése máris érezteti hatását, mert a cseh-német szövetség meghívta a jövő szezon folyamán a magyar csapatot Prágába vagy Marienbadba.

*

Olvasóinkhoz! Decemberben összevont karácsonyi számmal jelenünk meg. Reméljük, hogy jelen számunk bővebb tartalma kárpótolja hű olvasóinkat a 10-iki elmaradt számért. Kellemes karácsonyi ünnepeket és boldog újévet kiván a Tennisz és Golf minden olvasójának a

Szerkesztőség.

Külföldi hírek

Versenynaptár

A karácsonykor kezdődő francia Riviera versenyek pontos terminusai a következők:

December 23—29. Hyeres.
December 30—Január 5. Metropole Club Cannes.
Január 6—12. Monte Carlo Country Club.
Január 13—19. Beaulieu (Bristol Cupa professzionisták részére).
Január 20—26. Cannes.
Január 27—Febr. 2. Gallia Club Cannes.
Február 3—9. Carlton Club Cannes.
Február 10—16. Nizza (Délfranciaország bajnokságai).
Február 17—23. Beaulieu.
Február 24—Márc. 3. Monte Carlo.
Március 3—9. Mentone (Riviera bajnoksága).
Március 10—16. Nizza.
Március 17—23. Lawn Tennisz Club Cannes.
Március 24—30. Hyeres.
Március 31—Ápr. 6. St. Raphael.
Április 7—13. Juans-les-Pins.
Április 14—20. Beaulieu.
Április 21—27. Monte Carlo.
Április 26—Máj. 3. Juans-les-Pins.

Riviera.

Nizzában az Imperial Club pályáin igen nagy számú érdeklődő jelenlétében egy barátságos mérkőzést játszottak amateurök profik ellen. Az előbbieket a svájci Aeschlimann és az ir Rogers képviselték, míg a profikat Najuch és Negro alkották. Nagy meglepetésre a nagyszerű formában levő két amateur győzedelmeskedett 6:4, 1:6, 6:1, 6:4 arányban. Najuch is kiválót nyujtott, azonban Negró csődöt mondott.

Anglia.

A londoni Queen's Club verseny végeredményei: Férfi egyes: Perry győz Lester ellen 3:6, 6:4, 6:2. Női egyes: Miss Ridley győz Miss Hemmant ellen 6:3, 6:3. Férfi páros: Tilden, Kingsley győznek Cames Wheascroft ellen 9:7, 6:2, 6:3. Vegyes páros: Perry, Mrs List győznek Harris, Miss Ridley ellen 3:6, 7:5, 7:5.

*

Az angol hivatalos erőlista

Anglia úgylátszik eddigi hagyományaival szakított, amennyiben — az idén elsőizben — elkészítette a hivatalos angol ranglistát, mely a következő:

Urak:	*Hölgyek:*
1—2. Austin	1. Watson
Gregory	2—3. Bennett
3—4. Hughes	Nuthall
Kingsley	4—5. Fry
5. Lee	Ridley
6. Povell	6. Michell
7. Oliff	7. Covell
8. Sharpe	8. Goldsack
9. Collins	9. Chamberlain
10. Lester	10. Round
11. Peters	11. Hayloch
12. Turnbull	12. Shepherd és Mudford

A férfiaknál talán a legmeglepőbb, hogy az angol szövetség az összes világranglista készülményekkel ellentétben Austint és Gregoryt egy játékerőnek nyilvánította. A harmadik helyezett Hughes, ki régi ismerősünk, megérdemelten került, ha nem is egyedül, erre a helyre. Lee, ki az idei magyar bajnokságban Kehrling ellen oly erősen tartotta magát, meglepetésként került az ötödik helyre, megelőzve egynéhány ismertebb nevet.

A hölgyek listáján a legmeglepőbb, hogy a nálunk járt Mrs Illquham, ki pedig Wimbledonban Alvarez legyőzésével és az első nyolc közé került, nem szerepel az első tizenkét angol hölgy között.

Dánia.

Svédország 3:2 arányban győzött Dánia ellen a két ország fedettpálya mérkőzésén, mely Davis Cup rendszer szerint bonyolíttatott le. Az egyes eredmények a következők: Thoren (S.)—Henriksen (D.) 6:3, 6:2, 4:6, 6:3; Ostberg (S.)—Ulrich (D.) 4:6, 8:6, 4:6, 3:6; Ostberg, Ramberg (S.)—Ulrich, Gleerup (D.) 7:5, 6:4, 6:4; Thoren (S.)—Ulrich (D.) 4:6, 4:6, 7:9; Ostberg (S.)—Henriksen (D.) 6:4, 4:6, 6:2, 6:1.

Amerika.

Mexico bajnokságát az Egyesült Államok ismert játékosa Van Ryn nyerte, a döntőben nehéz küzdelem után Ben Gorchakoff ellen (6:3, 4:6, 6:1, 6:8, 6:4). A vegyes párosban ugyancsak győzött Miss Glaudmánnal oldalán Gilbert Half és Edith Cross ellen 9:7, 6:2 arányban.

Az Egyesült Államok komolyan készülnek a Davis Cup küzdelmeire, amit élénken bizonyít, hogy a keretet már most elkészítették. Ez a következő játékosokból áll: Tilden, Hunter, Lott, Hennessey, Allison, Van Ryn, Schields, Berkley Bell, Mangin, Gilbert Hall, Wood, Wood jun., Coen, Jenning és Williams.

Tilden és tanítványa Coen is részt vesz az idén a Riviera nagy versenyein. A fenti listában azonban, mely a Davis Cup keretet jelenti, az amerikai szövetség még nem vette be.

Franciaország.

A francia erőlistába a francia szövetség külön beosztotta a nem francia állampolgárokat is, kik azonban francia club színeiben is játszanak és Franciaországban élnek. Az ismertebb játékosok a következő rangszámokat kapták: Rogers (ir) 11, a nálunk három esztendőn keresztül szerepelt Landau (orosz) 14, L. Torralva (Chile) 15.

Le Havre-ban a két év előtt Budapesten szerepelt Aslangul (akkor a Landry verő Takátsot győzte le és második lett a magyar bajnokságban) második lett a férfi párosban, hol Georgessal játszott együtt. A döntőben az Emmanuel, A. Gentien kettőstől szenvedtek vereséget 6:4, 6:4 arányban.

Megjelent a hivatalos francia erőlista. A francia erőlista is megjelent s semminemű nagyobb meglepetést nem tartalmaz. Az első három hely soha sem volt kétséges s a negyedik helyen is a tavalyi Brugnon szerepel, azonban helyét a fiatal Boussussal kell megosztania.

Urak:

1. Cochet
2. Lacoste
3. Borotra
4—5. Brugnon
Boussus
6—7. Landry
Du Plaix
8—10. Feret
Gentien
de Buzelet
11. de Ricou
12. Rodel
13. Géraud
14. Glasser
15. Galeppe
16. George
17. Grandguillon

Hölgyek:

1. Mme Mathieu
2. Mme Lafaurie
3. Mme Bordes
4. Mme Kleinadel
5—7. Mlle Barbiere
Mlle Neufeld
Mlle Metaxa

A nálunk is járt monacoi Davis Cup játékos is szerepel a francia ranglistában, s ott meglehetősen háttérbe szorult. Galeppet annakidején Takáts Imre Budapesten legyőzte..

Párisban a szokásos karácsonyi fedettpályaversenyt ezidén is megtartják. A tavalyival ellentétben ezidén több külföldi játékos részvételére számítanak, s valószínűleg Tilden, ki jelenleg Londonban „művészkedik", szintén elindul. Tilden innen valószínűleg a Rivierára utazik, hol több versenyen fog résztvenni.

India.

A Japánban nem legjobban szerepelt francia tennisz-csapat áthajózott Indiába, hol Kalkuttában a következő győzedelmes játszmákat bonyolították le: J. Brugnon (f)—Medan-Mohan (i) (azért nem biztos, hogy mohamedán!) 0:6, 6:4, 6:4. Brugnon igen bizonytalanul kezdett s ellenfele az első játszmában legázolta, sőt a másodikban is már 3:0-ra vezetett. Cochet (f)—Bobb (i) 6:4, 7:5; Landry—Mehat 1:6, 6:0, 6:4; Rodel (f)—Kapcer (i) 6:4, 1:6, 6:3; Cochet (f)—Medan-Mohan (i) 6:3, 6:2; Landry (f)—Bobb (i) 6:2, 6:1; Cochet, Brugnon—Deane, O'Callaghan (i) 6:3, 6:1.

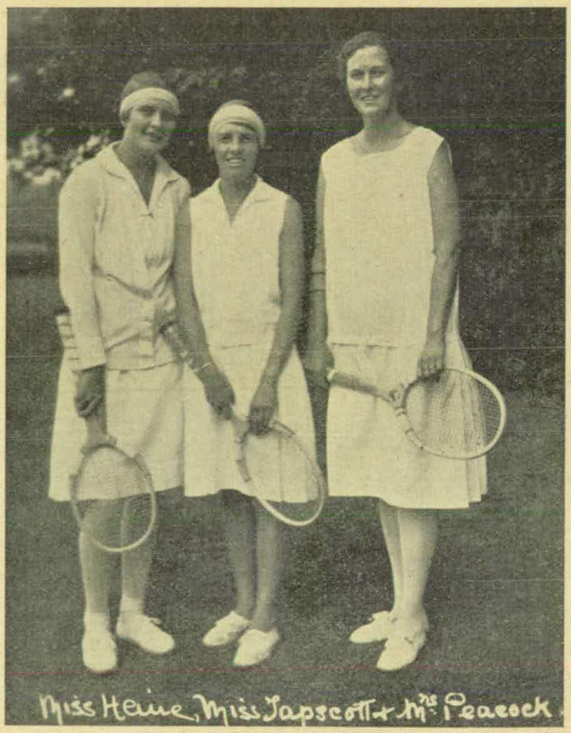

A délafrikai ranglista három elsője.

Japán.

A Japánban túrázó francia Racing Club tenniszcsapata két ízben játszott a sárgák együttese ellen, s nem kis meglepetésre a világbajnok Cochet s társai mindkétszer vesztesekként hagyták el a küzdőteret. Először 4:2-re vesztettek, majd a Tokioban játszott exhibitions játékok után, Osakában került sor a revánsra, hol azonban 6:4 arányban szintén balsikerrel végeztek.

Részletes eredmények:

Yokohamában veszítenek 4:2-re. Aoki (j)—Rodel (f) 10:8, 6:1; Landry (f)—Kamonchi (j) 1:6, 6:2, 6:4; Brugnon, Cochet(f)—Yamageiski, Shimurai 8:6, 6:4, 6:1; J. Satoh (j)—Brugnon (f) 9:7, 4:6, 11:9; Harada (j)—Cochet (f) 6:3, 6:2; Harada, Aoki (j)—Rodel, Landry (f) 6:3, 6:3, 2:6, 7:5.

Osakában veszítenek 6:4-re. Nuonoi (j)—Landry (f) 6:3, 5:7, 6:4; J. Satoh (j)—Rodel (f) 6:3, 6:2; Cochet (f)—Satoh (j) 6:2, 2:6, 6:3; Brugnon (f)—

Harada (j) 6:4, 5:7, 8:6; Nounoi (j)—Rodel (f) 6:1, 6:2; Cochet (f)—Harada (j) 7:5, 11:9; H. Satoh (j)—Brugnon (f) 6:1, 3:6, 6:3; J. Satoh (j)—Landry (f) 6:3, 7:5; Brugnon, Cochet (f)—Harada, Kumaga (j) 3:6, 6:3, 7:5, 6:3; H. Satoh, Akimoto (j)—Landry, Rodel (f) 4:6, 6:4, 6:3, 3:6, 8:6.

Németország.

Rajnavidék—Hamburg 4:3. Ennek a mérkőzésnek eredménye ránk nézve nem lényeges, de érdekes, mert azon az idei bajnokságon részt vett németek nagyrészt szerepeltek. Részletes eredmények: Frl. Peitz (R.)—Frl. Lorenz 7:5, 6:2; Frl. Krahwinkel (R.)—Frl. Hoffmann 6:3, 7:5; Nourney (R.)—Frenz (H.) 2:6, 5:7; Kuhlmann (R.)—dr. Dessart (H.) 1:6, 6:3, 8:6; Kuhlmann, Nourney (R.)—dr. Desart, Frenz (H.) 3:6, 7:5, 3:6; Frl. Peitz, Wenzel (R.)—Frl. Lorenz, Desart (H.) 6:2, 10:8; Frl. Krahwinkel, Kuhlmann (R.)—Frl. Hoffmann, Frenz 2:6, 6:2, 2:6.

Olaszország.

Olaszország, mint hírlik, 1930-ban mégis meg fogja rendezni első nemzetközi bajnokságát. Eddig az olasz bajnokság zárt volt s azon csak olasz játékosok vehettek részt. Olaszország sportügyeinek legfőbb intézője Turatti, most végre hozzájárult a nemzetközi nyilt bajnokságok megrendezéséhez, amire alighanem április végén vagy május elején fog sor kerülni.

Az olasz hivatalos ranglista is megjelent, mely a következő:

Urak:	*Hölgyek:*
1. Morpurgo	1. Valerio
2. de Stefani	2. Perelli
3. Serventi	3. Levi
4. Del Bono	4. Macchi
5. Bociardo	5. Riboli
6. Bonzi	6. Luzzatti
7. Sabbodini	
8. D'Avalos	
9. Balbi	
10. James Martino	
11. Gingi Martino	
12. Pietra	

Göteborgban az új fedett pályán lebonyolított versenyen részt vettek a magyar bajnokságon nálunk szerepelt német játékosok, váltakozó sikerrel. Frenz kikapott a svéd Thoréntól 4:6, 5:7, 7:9 arányban, tehát még settet sem tudott csinálni. A másik német férfi is kikapott. Rasmussen (dán) — Kuhlmann 6:4, 7:5, 7:5; Krahwinkel (német) győz Helgegren (svéd) ellen 6:4, 6:3-ra és a vegyespárosban Kuhlmannal az oldalán Fr. Berg—Hagerström ellen. Krahwinkel—Stöckel (dán) 6:2, 1:6, 6:1.

A L' Auto október 23-iki számában olvassuk, hogy Budapesten a Mac csapata 16:5 arányban győzött az OTE, valamint a Sparta 7:2-re a III. ker. ellen. Ugylátszik, ezek mégis csak világraszóló események voltak!

Svájc.

Svájcban már lebonyolították a fedettpálya bajnokságokat, melynek végső eredményei a következők: Férfi egyes: Wuarin győz Maneff ellen 6:1, 6:1, 6:4. Női egyes: Mlle Trolliet győz Mlle Duvillad ellen 6:3, 3:6, 6:4. Férfi páros: Wuarin, Ferrier győznek Joubet, Favre ellen 6:4, 6:4. Vegyes páros: Mlle Trolliet, Peloux győznek Miss Drumond, Schweetver ellen 6:2, 6:4.

Argentina.

Argentina bajnokságainak legnagyobb meglepetése, hogy Giulermo Robson, ki annakidején Magyarország ellen is képviselte hazája színeit a Davis-Cupban, legyőzte Manuel Alonzót 2:6, 7:5, 6:2, 1:6, 8:6. Óriási küzdelem volt!

HIVATALOS ROVAT.

A Tanács legutóbbi ülésén hozott határozat alapján a hátralékban levő tagegyletek jogai felfüggesztettek, a hátralékok behajtásával a szövetségi ügyész bízatott meg. Ennek következtében mindazok a tagegyesületek, akik valamely különös oknál fogva a Szövetség tanácsától nem kaptak fizetési haladékot, mindaddig nem kezdhetik meg működésüket a szövetség keretében, amíg hátralákos tartozásaikat ki nem egyenlítették.

*

November hó 1-én esedékessé lettek az 1929. évi igazolási díjak, melyek fővárosi egyesületeknél a szövetség pénztárába, vidéki egyesületeknél a kerületeknek fizetendők. A szövetség a fővárosi egyesületekkel közölni fogja, hogy kik után tartoznak az 1 pengős igazolási díjakat lefizetni.

*

A december hó 12-iki tanácsülés ezzel kapcsolatban kimondotta, hogy olyan játékosok után, kik valamely versenyen résztvettek, de a versenyeredményből nem látható, hogy az illetők melyik egylet tagjai, a versenyrendező egylet köteles az igazolási díjat arra az évre befizetni, mely évben az illető játékos az egylet versenyén elindult. Sziveskedjenek tehát a versenyrendező egyesületek a versenyeredményeket a legpontosabban kitölteni, a versenyen résztvevő játékosoknak nemcsak teljes és pontos nevét, hanem egyesületi hovátartozását is feltüntetni.

*

Kimondotta a Tanács, hogy a Kertész Tódor bajnoki vándordíjas csapatverseny első három egyesületének, valamint a Rothermere örökös vándordíjmérkőzés első két helyezett egyesületének ezüst serlegeket ad.

*

A Nemzetközi Lawn Tennisz Szövetség felkérésére közöljük, hogy az angol tennisz szövetség tanácsa *nevezési díjak be nem fizetése miatt* felfüggesztette a következő játékosait: Mr. C. G. Ouseley, Teddington, Mrs. C. G. Ouseley, Teddington, Mr. R. Chievenda, London, Mr. J. Revere, London.

*

Az 1930. évi Davis Cup mérkőzések terminusai: Első forduló 1930 május 6-ig (keddig); második forduló 1930 május 18-ig (vasárnapig); harmadik forduló 1930 junius 9-ig (hétfő); negyedik forduló 1930 junius 20-ig (péntek). — Európai zóna-döntő július 11., 12., 13. — Zónaközi döntő julius 18., 19., 20. — Döntő 25., 26., 27. — Magyarország az 1930. évi mérkőzésre már benevezett.

Ujból felhívjuk a vidéki tagegyleteket, hogy a szövetségi vándortrénerre vonatkozó 1930. évi igényeiket a szövetség főtitkáránál mielőbb bejelenteni sziveskedjenek, hogy a vándortrénerek célszerű beosztása lehetséges legyen.

*

I. oszt. játékosok erőlistája:

1. Kehrling Béla MAC.
2. Takáts Imre MAC.
3—5. Aschner Pál UTE.
Bánó Lehel BBTE.
Krepuska Tibor MAC.
6. Kirchmayr Kálmán MAC.
7. dr. Jacobi Roland BBTE.
8—10. dr. Péteri Jenő MAC.
Silbersdorf László BLKE.
Várady Szabó Andor MAC.
11. Leiner Pál UTE.
12. gr. Révay József MAC.
13. Gabrovitz Emil MAC.
14—17. dr. Darvai Dénes FTC.
Straub Elek BEAC.
Weiner Béla MAC.
báró Vay Miklós NyLTC.
18—20. dr. Kiss Pál BBTE.
Nyeviczkey László SAC.
Palásthy Jenő BBTE.

Rangsorba nem osztott I. oszt. játékosok:

Adler Egon MLTC, Arató Géza BBTE, Aschner Kálmán UTE, Bayer Antal MAC, Brandenburg Ottó BLKE, Bartus Gyula BLKE, Csermák Ernő KEAC, Dresdner Iván MAC, Halter Béla MAC, Hardy Dreher Béla MAC, Hegyessy László dr. BLKE, Herzum Alfonz dr. MLTC, Kelemen Aurél MAC, Kiss Kálmán UTE, Laczay József MAC, Lakner Kálmán MAC, László István SzSE, Marossy Ferenc BBTE, Márffy Mantuano Tamás MAC, Oláh Aladár MAC, Petry Lajos RLTC, Rácz Imre FTC, Radicke Helmut BBTE, Ritscher István FTC, Rónai János MLTC, dr. Schréder László BLKE, Straub János BEAC, Szentey Miklós dr. BBTE, Vásárhelyi László MAC, Vigh Viktor FTC, Wahl Frigyes FTC, Zichy Imre gr. MAC.

I. oszt. hölgyjátékosok erőlistája:

1. dr. Schréder Lászlóné BLKE.
2. Baumgarten Magda UTE.
3—4. G. Baitrock Ica MAC.
Paksy Józsefné BLKE.
5—6. Lates Csilla MAC.
Wienerné Soós Jolán FTC.
7. Déry Józsefné BBTE.
8. Brandenburg Ottóné BLKE.
9. Csonthné Dömötör Klári GyAC.
10. Halász Józsefné BLKE.
11. Nagy Duci DEAC.
12. Ray Ferencné FTC.
13. Tihanyiné Grosz Médy FTC.
14. Bozsik Istvánné MAC.
15. Tevelyné Kellauer Klári KTSE.

Rangsorba nem osztott I. oszt. hölgyjátékosok:

Balogh Ferencné MLTC, Békessy Magda MAC, Beöthy Livia MAC, Bottka Istvánné MAC, Della Donna Mihályné BSE, Demkó Eszter BLKE, Gözsy Irén GMTC, Huber Istvánné FTC, Ihász Attiláné MAC, Issekutz Béláné BBTE, Kedvessy Duci BBTE, Kertész Ada MAC, Krencsey Médy MAC, Kanitz Kitty FTC, Markovici Jenőné MTK, Oberschall Magda dr. MAC, Oláh Aladárné MAC, Orbán Lászlóné BBTE, Péteriné Várady Ili BBTE, Picker Rezsőné BBTE, Ritscher Istvánné FTC, Sipos Anna FTC, Szaplonczay Miklósné BSzKRt, Varga Gyuláné OTE.

II. oszt. játékosok ranglistája:

1. Pfaff Ernő BSzKRt. 2. Farkas Endre dr. FTC. 3. Kretovich Kálmán DEAC. 4. Széchenyi Gyula gr. GMTC. 5—7. Della Donna Mihály BSE, Nikolich Fedor MAFC, Szombathelyi László OTE. 8—11. Fazekas Kálmán BBTE, Friedrich Tamás MAFC, Kirchner Sándor MAFC, Szolnoky Zoltán BEAC. 12—13. Minder Sándor MAC, Szemethy Béla BSzKRt. 14—17.

Mme Mathieu, Franciaország legjobb hölgyjátékosa

Hertelendy A. MAC, Majoros László Spárta, Mikós Béla DTE, Kleiszner László ATE. 18—20. Vészi László Spárta, Handler Mihály III. ker., Zsoldos Jenő FTC. 21—23. Bánó György MAC, Romek Béla SzTEE, Emánuel Géza BBTE. 24—27. Battlay Gábor BSE, Bikár Deán BBTE, Faragó Spárta, Károlyi József MAC. 28—31. Földes Tibor SAC, dr. Róth Imre HTVR, Schramek István BSE, v. Schrantz Zoltán BEAC. 32—33. dr. Szaplonczay József MAC, Varga László BLKE. 34—37. dr. Demkó Endre BLKE, dr. Hidassy Dezső BEAC, Lázár László GMTC, dr. Novobátzky Kálmán SzTE. 38—41. Faragó László MAC, Kolletich Sándor PSE, Sattinger Viktor RVE, Weisz László UTE. 42—45. Dzurik József CsAK, Kárpáti Imre SzAK, Leitner Barna DTE, Szalay István BLKE. 46—50. Csanády István PSL, Heinrich Antal BBTE, Polyánszky Tibor BEAC, Szalay Gábor BLKE, Vajner dr. X. ker. SC. 51—54. Bukovinszky Péter GyAC, gr. Hunyady Ferenc MAC, Kohl Károly MLTC,

br. Lipthay Antal NyLTC. 55—56. Nagy Imre MAC, Miklós Andor DTE. 57—59. dr. Csonth László GyAC, dr. Hegyi Sándor RAC, Koltay Ernő GMTC. 60—61. Ferency Pál MAFC, Róth UTE.

Rangsorba nem osztott II. oszt. játékosok:

Barcsy Ferenc PSE, Batthyányi I. gr. SzSE, Bihari István FTC, Bittera Béla NZTE, Brokes János DEAC, Dávidházi János SKE, Darázs László MZSE, Faragó Vince SzAK, Fehér László DTE, Fekete Lajos dr. SzSE, Fekete Lajos PSL, Fischer Pál BBTE, Feiszinger Antal UTE, Fiala Ottó OTE, Frank Gy. NyLTC, Göllner András DEAC, Gosztonyi János GyAC, Grünfeld Sándor MTK, Grossmidt István RLTC, György Endre UTE, Gyarmathy MAFC, Hadnagy László LASE, Hall Géza NyLTC, Haris Béla MKTE, br. Haupt-Buchenrode J. SzSE, Hegyi Ferenc BLKE, Hoffmann Imre MTK, Hollós Sándor SKE, Horváth dr. KAC, Issekutz Béla dr. BBTE, Jancs László OTE, Kármán L. MLTC, Kiss László SAC, Kovács Andor PSE, Lakner Gyula HTT, Mátéfi György FTC, Máté László OTE, Makrai I. Spárta, Nemes Vince gr. SzTEE, Nemes János gr. SzTEE, Németh László KTSE, Nyiri István BTVC, Palásti László MTK, Palkovich Károly FTC, Pick Jenő FTC, Ordódy Béla BLKE, Reinhardt UTE, Riedt István KEAC, Rozmanitz Lajos dr. RLTC, Schindele József MAC, Schweiger László MAC, Strasser Ernő MLTC, v. Szánthó László BBTE, Szegedy György KRSE, Székely Pál MLTC, Sztamoray László FTC, Sztamoray József LASE, Ungár István SzSE, Vadász László PSL, Wilczek József MLTC.

II. oszt. hölgyjátékosok ranglistája:

1. Filátz Margit BEAC. 2. Récsey Rózsi NZTE. 3—4. Hegedüs Józefin FTC, Madarászné Bodó Duci FTC. 5—7. Fényes Pálné BTVC, Tóth Amália MLTC, Vida Ernőné HSE. 8. Koczka Pálné SzMÁV. 9—11. Sass Márta OTK, Surgoth Erzsébet KTSE, Szlávik Baba BBTE. 12—14. Dömötör Erzsébet DEAC, Pleplár Gabi KEAC, Vécsey Erzsébet BBTE. 15—17. Ferentsikné DEAC, Lichtig Gézáné FTC, br. Sennyey Istvánné SAC. 18—20. Gschwindt Baba FTC, dr. Siska Istvánné MOSSE, Zelbr Károlyné BLKE. 21—24. Havasi Zsuzsi BBTE, Halász Baba BLKE, Jendrassik Nelly BEAC, Szőke Baba BLKE. 25—27. Horváth Andorné HVSE, Hofbauer Ferencné BLKE, gr. Szirmay Sári SAC. 28—30. Csont Ilonka MKTE, Gál Magda SzAK, Steiner Klára FTC. 31—33. Bárczay Arvendné MKTE, Bendritter Elvira GMTC, Köpeczy Sári PSC. 34—36. Szemrád Ilonka UTE, Medveczky Sári BEAC, Savletitsné MOSSE. 37—40. Farkas Panni MAC, Mauler Ernőné BBTE, gr. Somssich Gyuláné KTSE, Szabó Éva DGASE.

Rangsorba nem osztott II. oszt. hölgyjátékosok:

Antal Józsefné RUE, Ardey Anna MOSSE, Bäck Imréné MLTC, Bakos Böske MKTE, Engel Antalné BSE, Gosztonyi Sándorné GyAC, Hrobács Zsigmondné BLKE, Hézer Béláné OTK, Jovanovich Edith SzPL, Kisfaludy Ida BBTE, Kirchner Edith MAFC, Lukasovich K. BSE, Mengele Margit PSL, Molnár Lili DTE, Mentovich Gabriella UTE, Nagy Dezsőné MAC, Nyiri Istvánné BTVC, Pláner Irén FTC, Polányi Mária MOSSE, br. Reichlin Éva GyAK, Raksányi Sári MAC, Schwartz Arturné FTC, Szabler Magda SzVSE, gr. Szápáry Gabriella SzKE, Szemeti Béláné BSzKRt, gr. Szirmay Gabriella SAC, Vámos Vera DAC, Vészi Duci Spárta, dr. Weisz Béláné SAC.

Az 1929. évi versenyeredmények alapján szeniorokká nyilváníttattak:

Urak:

Aschner Pál UTE (BLKE I.), Aschner Kálmán UTE (Ifjúsági bajnok), Bánó Lehel BBTE (BBTE), Gabrovitz Emil MAC (BSE), Halter Béla MAC (Szeged), Jacobi Roland dr. BBTE (BBTE), Kehrling Béla MAC (BBTE), Kirchmayr Kálmán MAC (BLKE) Kiss Kálmán UTE (Fedett bajnokság), Krepuska Tibor MAC (Nyiregyháza), Leiner Pál UTE (BLKE), Nikolich Fedor MAFC (Főiskolai bajnok), Nyeviczkey László SAC (Miskolc), Palásthy Jenő BBTE (BLKE), Pétery Jenő dr. MAC (Szeged), Silbersdorff László BLKE (BLKE), Straub Elek BEAC (FTC), Takáts Imre MAC (BLKE), Vay Miklós br. NyLTC (Nyiregyháza), Várady Szabó Andor MAC (Gödöllő).

Hölgyek:

Baumgarten Magda UTE (BLKE), Bottka Istvánné dr. MAC (MAC), Beöthy Livia MAC (Gyöngyös), Brandenburg Ottóné BLKE (Gödöllő), Csonth Lászlóné GyAK (Szeged), Csonth Janka MKTE (Miskolc), Déry Miklósné BBTE (Mátyásföld), Gönczné Baittrock Ica MAC (Nyiregyháza), Gözsy Irén GMTC (Gödöllő), Halász Józsefné BLKE (BSE), Havassy Zsuzsi (Ifjúsági bajnok), Kánitz Kitty FTC (MAC), Lates Csilla MAC (BLKE), Paksy Józsefné BLKE (BLKE), Pleplár Gabi KEAC (Szeged), Schréder Lászlóné BLKE (BLKE), Szabó Éva NyLTC (Nyiregyháza), Tevely Béláné KTSE (Kaposvár), Tihanyiné Grosz Médy FTC (Balatonföldvár), Tóth Amália MLTC (Mátyásföld), Vida Ernőné HSE (Gyöngyös), Wienerné Soós Jolán FTC (FTC).

Az 1929. évet megelőző versenyeredmények alapján szeniorokká nyilváníttattak:

Urak:

Arató Géza BBTE, Bayer Antal MAC, Bartus Gyula BLKE, Darvai Dénes dr. FTC, Della Donna Mihály BSE, Demény Károly BBTE, Groschmiedl István dr. v. RLTC, Herzum Alfonz dr. MLTC, Hegyessy László dr. BLKE, Horváth Kornél BBTC, Issekutz Béla dr. BBTE, Kalledey Jenő dr. BLKE, Kelemen Aurél MAC, Kleiszner László ATE, Lohner Kálmán MAC, Marossy Ferenc BBTE, Oláh Aladár MAC, Ordódy Béla BLKE, Petry Lajos RLTC, Pick Jenő FTC, Rozmanitz Lajos dr. RLTC, Schréder László dr. BLKE, Seegner Pál , Straub János BEAC, v. Szánthó László BBTE, Tóth Ede BLTT, Tóth László dr. BBTE, Vangel Gyula dr. MAC, Yolland Artur , Zsigmondy Jenő dr. MAC.

Hölgyek:

Balogh Ferencné MLTC, Kállay Tivadarné MAC, Huber Istvánné FTC, Ihász Attiláné MAC, Issekutz Béláné BBTE, Kontz Miklósné SzAK, Krencsey Médy MAC, Kertész Ada MAC, Nagy Duci BEAC, Nagy Dezsőné MAC, Markovici Jenőné MTK, Oláh Aladárné MAC, Péteryné Váradi Ili BBTE, Picker Rezsőné BBTE.

SÍ-SPORT

Versenynaptár.

1929. december 22. MAC országos síverseny.

1929. december 29. BBTE lesiklóverseny.

1930. január 5. PTE vándordíjas stafétaverseny.

1930. január 6. Magyar Sí-Club országos verseny.

1930. január 12. BBTE országos síverseny, Bély Demény vándordíjas verseny.

A Magyar Atlétikai Club versenye. A Magyar Atlétikai Club 1929. évi december hó 22-én (rossz idő esetén december 26, vagy 1930. január 6.) rendezi az idei évad első versenyét a Svábhegy és Jánoshegy környékén.

A verseny, melynek részletes kiírási feltételei az „Ifjúsági Testnevelés" december 10-i számában találtatnak, a következő számokból áll:

1. I. oszt. ugróverseny.
2. IIa. oszt. ugróverseny.
3. IIb. oszt. ugróverseny.

Pihenő a Holmenkolenen (Norvégia)

1930. január 18., 19. Országos bajnoki síverseny.

1930. január 24., 26. KISOK országos bajnoki síverseny Delmár vándordíj.

1930. január 26. Dobogókő: MTE vándordíjas verseny.

1930. február 1., 2. Mátra: nemzetközi szövetségi főverseny. BETE Serényi vándordíjas verseny.

1930. február 9. Cserkészverseny. Magyar Sí-Club lesiklóverseny.

1930. február 16. Budapesten cserkészverseny. Börzsönyben TTE távverseny.

1930. február 23. MKE stafétaverseny.

4. Fiatalkoruak ugróversenye (18—19 évesek).
5. Fiúk ugróversenye (16—17 és 14—15 évesek).

Az 1., 2., 3. és 4. versenyszámok a jánoshegyi szövetségi, az 5. versenyszám az annakápolnai ifjúsági sáncon lesz megtartva.

6. I. oszt. futóverseny.
7. IIa. oszt. futóverseny.
8. IIb. oszt. futóverseny.
9. Fiatalkoruak futóversenye (18—19 évesek).
10. Idősebbek futóversenye (32 éven felül).
11. Fiúk futóversenye (16—17 és 14—15 évesek).
12. Futóverseny hölgyek részére I. oszt.
13. Futóverseny hölgyek részére II. oszt.

A futóversenyek távja a 6., 7., 8., 9., 10-es versenyszámoknál körülbelül 15 km., a 11., 12., 13-as számoknál körülbelül 5 km.

Valamennyi futóversenyszám indulási helye a Normafánál lévő Bélaffy vendéglő, cél ugyanott.

*

Hójelentés. A szövetség lépéseket tett, a magyar sí-terepek hójelentésének rádió útján való közlésére. Minthogy a turasielés szempontjából elsősorban a pénteki napok hóviszonyai érdekli a síelőket, azért a rádió — pénteki napokon — a délutáni és esti időjárásjelentéssel kapcsolatban fogja közölni a síterepekről beérkezett hójelentéseket.

Sí-ugróversenybiró tanfolyam. A szövetség ugróversenybiróképző tanfolyamot rendez. A tanfolyamon résztvehetnek a MSSz tagegyesületeinek 24-ik életévüket betöltött tagjai. A tanfolyamra Drabant Ferenc szöv. pénztárosnál (IV., Weszely cég) lehet jelentkezni. Jelentkezési határidő december hó 5. Jelentkezéskor 4 pengőt kell részvételi díj címen lefizetni, mely összeg ellenében a jelentkezők a szövetségi versenyszabályok 1 példányát kapják meg. Az előadó és vizsgabizottság elnöke: dr. Schwicker Richárd. A bizottság tagjai: Delmár Walter, Déván István és Wilhelmb László.

Síelők biztosítása. A szövetség tanácsa tervbe vette, hogy külföldi mintára megszervezi a síelők balesetbiztosítását. A biztosítás részletes feltételeit rövidesen közölni fogjuk. Felkérjük a tagegyesületek vezetőségeit, hogy december hó 5-ig — levelezőlapon, a szövetség címére — jelentsék be, hogy tagjaik sorából körülbelül hányan biztosítanák magukat. A szövetség természetesen elfogadja az egyesületekbe nem tartozó síelők jelentkezését is. A biztosítási feltételek alapján az a síelő, aki évi 5 pengő biztosítási díjat fizet, 5000 pengőt kap halál vagy rokkantság esetén. Az, aki évi 9 pengő biztosítási díjat fizet, az a halál vagy rokkantság esetére megállapított 5000—5000 pengőn kívül sí-sérülésből eredő megbetegedésének időtartamára napi 2.50 pengő napi kártérítést kap, mely kártérítési összeg maximum 200 napig igényelhető.

Külföldi versenyek

A Nemzetközi Sí-Szövetségnek 1929-ben megtartott két ülésen az alábbi ügyek kerültek tárgyalásra:

Az 1930. évben tartandó sí-kongresszus hozzájárulásától feltételezetten a F. I. S. tagjai sorába felvették Lettországot. A F. I. S.-nek az 1932-ben Északamerikában tartandó olympiai téli játékokon való részvétele az anyagi kérdések megoldásától lett függővé téve. Ez ügyben bevárják, hogy az U. S. A. milyen kedvezményeket ad.

A legközelebbi 1930-ban tartandó sí-kongresszus helyéül Oslo-t (Norvégia) jelölték ki. Ez a kongresszus fogja eldönteni, hogy 1932-ben lesz-e és hol sí-kongresszus.

A Svaz Lyzaru Rep. Ceskoslovenské javaslatot tett, hogy a F. I. S. állíttassa össze a nemzetközi ugróversenybirák jegyzékét. A szükséges intézkedések foganatosítását elhatározták.

Az Österreichische Skidelegation javaslatát, mely az alpin lesiklóversenyeknek a nemzetközi versenyszabályokba való felvételére vonatkozik, részletesen tárgyalták. A lesiklóversenyeknek és a Slalom-versenyeknek a nemzetközi versenyszabályokba való felvételére irányuló javaslatot megvizsgálás és a legközelebbi sí-kongresszus elé terjesztés céljából külön bizottságnak adták ki. Ennek a bizottságnak az elnöke dr. Dannegger (Svájc), tagjai: Bobkowski (Lengyelország), Bauer (Ausztria), Th. Rosetti (Románia) és Lunn (Anglia).

Az ugróversenyeken elérhető túl nagy távolságok kiküszöbölése érdekében elhatározták a nekifutó hosszának bizonyos korlátozását. Ilyirányú első intézkedés a zakopanei ugróversenyen történt, ahol a nekifutó hosszának megrövidítésével a versenyzők nem a sáncról elérhető 70 métert ugrották, hanem a leghosszabb ugrás csak 58 és ½ méter volt.

Részletes tárgyalás alá került a versenyzők külföldi szereplésének kérdése. Elhatározták, hogy külföldi versenyen a versenyző kizárólag hazai szövetségének engedélyével indulhat, kivétel, ha a versenyző külföldön született, vagy legalább 10 év óta külföldön lakik.

A munkabizottság egyértelműen azon az álláspontón van, hogy a sí-versenyeket illetően nem lehet szó a résztvevők számának leszállításáról.

Az olympiai programm.

St. Moritz-ban két pihenő nap volt az 50 km.-es és a 18 km.-es távversenyek között. A munkabizottság semmiféle indokot nem lát arranézve, hogy ezen a beosztáson változtatás történjék és az a nézete, hogy legalább két pihenő napra szükség van. Az amerikai versenyen, ahová a versenyzők hosszú utazás után érnek el, kívánatos lenne az említett két versenyszám közé három pihenő napot engedélyezni.

A
DUNLOP
tenniszlabda
a magyar versenyek
kiválasztott labdája.

FRANÇOIS
PEZSGŐ
Crêmant Rosé
Transylvania sec

Az olympiai bizottság nyilatkozatot kért arra nézve, hogy a Lake Placid-ban eldöntésre kerülő téli olympiai játékok megtartására az 1932. évi január hó 29-től február 6-áig, vagy a február 5-től február 13-áig terjedő időpont kedvező-e? A munkabizottság úgy határozott, hogy az olympiai bizottságnak a téli játékok időpontjául az 1932. február 20-ától 27-éig terjedő határidőt hozza javaslatba.

A Svaz Lyzaru Rep. Ceskoslovenské az a javaslata, hogy az ugróversenyek eredménye az összetett versenyben oly módon számittassék ki, hogy a legjobb ugró mindig 20 pontot kapjon, a Noerges Skiforbund által meg lett vizsgálva és ennek eredményéről a F. I. S.-t tájékoztatni fogja.

A munkabizottság fenntartja azt az álláspontját, hogy a versenyszabályokon csak minden negyedik évben eszközöltessenek módosítások, hogy ily módon idő nyiljék tapasztalatok gyüjtésére.

A „Slalom" és a lesiklóversenyek bevezetésére vonatkozó javaslatot a munkabizottság nem tárgyalta, mert ezzel a kérdéssel külön bizottság foglalkozik. A fentemlített versenyek bevezetésére vonatkozó véleményüket az egyes szövetségeknek 1929. évi augusztus hó 1-éig kellett közölni. A kitűzött határidőig csak az északi államok nyujtottak be észrevételt és ebben egyértelműen az ellen nyilatkoztak, hogy a „Slalom"-versenyek a nemzetközi versenyszabályokba felvétessenek. Ezzel szemben kívánatosnak tartják, hogy a F. I. S. a lesiklóversenyekre nézve szabályzatot dolgoztasson ki.

Abban a kérdésben, hogy a 18 km.-es távverseny és a 18 km.-es összetett verseny ugyanazon versenyző által egyidőben lefutható-e, a munkaügyi bizottság azon az álláspontón van, hogy a két versenyt a versenyző egyidejűleg futhatja, ha pedig erre nincs lehetőség, a szóbanlévő két versenyt feltétlenül más-más napra kell kiírni.

A munkabizottság elhatározta, hogy a legközelebbi kongresszuson az alapszabályoknak olyan módosítását fogja indítványozni, hogy a F. I. S.-legyen.
nek az eddigi egy helyett a jövőben két alelnöke

A F. I. S. III. számú körirata szerint Mr. Dewey a Lake Placid-ban székelő olympiai bizottság elnöke úgy nyilatkozott, hogy az időjárási és közlekedési viszonyokra, valamint bizonyos ünnepnapokra tekintettel az olympiai téli játékok megtartásának időpontjául az 1932. január hó 29-től február hó 6-áig terjedő időt kell kijelölni.

A XI. nemzetközi sí-kongresszus Oslo-ban (Norvégia) 1930. február hó 26., 27. és esetleg 28-án lesz megtartva. A Norges Skiforbund úgy számítja, hogy a kiküldöttek legkésőbb 1930. február hó 24-én érkeznek Oslo-ba és mint a szövetség vendégei résztvesznek a Finse-be tervezett kiránduláson.

Az osloi kongresszus elé szánt javaslatokat legkésőbb 1930. január hó 15-éig kell a F. I. S. titkárának megküldeni.

Nemzetközi sí-versenyek.

1. A Hauptverband der Deutschen Wintersportvereine Reichenberg-Gablonz-ban nemzetközi jubileumi versenyeket rendez 1930. január 30. és február 3-ika közti időben.

2. A Jugoslavenski Zimsko Sportski Savez Bled-Bohinjban első nemzetközi sí-versenyét rendezi, amelyen eldöntésre kerül Jugoslavia sí-bajnoksága.

Január 30-án 30 km.-es távverseny,
február 1-én 18 km.-es egyéni és összetett verseny,
február 2-án egyéni és összetett ugróverseny.

3. A német bajnoki sí-verseny:

Február 4-én 50 km.-es nemzetközi verseny,
február 7-én német staféta-bajnokság,
február 8-án 18 km.-es nemzetközi verseny,
február 9-én nemzetközi ugróverseny.

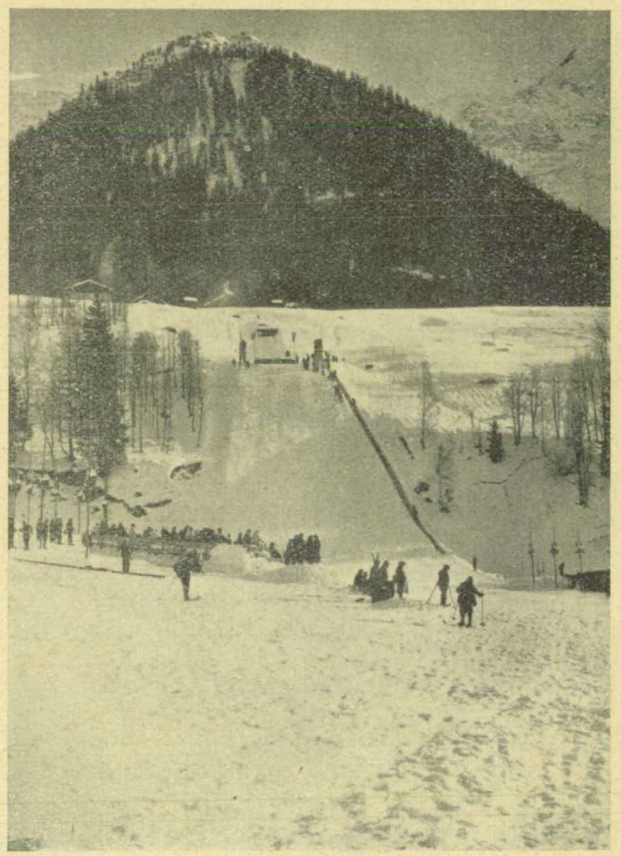

A chamonixi nagy ugrósánc

4. A Norges Skiforbund az osloi versenyek programmját az alábbiak szerint állitottta össze:

1930. február 23-án vasárnap reggel 9 órakor nemzetközi katonai járőrverseny, este díjkiosztás,

február 26-án d. e. 10 órakor nemzetközi katonai távverseny,

február 27-én d. e. 10 órakor nemzetközi távverseny körülbelül 17 km.-es távon,

február 28-án d. u. 2 órakor nemzetközi ugróverseny a Holmenkollen sáncon,

március 1-én d. e. 10 órakor Holmenkollen-Rennen nemzetközi táv- és összetett verseny.

GOLF

Mit kell tudni az átlagjátékosnak a golfszabályokról?

Irta: *Secretary*

A golfszabályok eredete.

A golf szabályai a játék évszázados fejlődése során alakultak ki s az ősrégi és királyi St. Andrews Golf Club volt az, amely ezeket a kialakult szabályokat rendszerbe foglalta. St. Andrews egy kis ősrégi skóciai egyetemi városka, ahol már a tizenötödik században űzték a golfot. Megállapított tény, hogy már 1413-ban az egyetem alapitási évében a golf igen népszerű volt St. Andrewsben, a golfjáték skóciai bölcsőjében. A golfclub azonban hivatalosan csak 1754-ben alakult meg s körülbelül erre az időre esik a golfszabályok első összeírása. A St. Andrews Golf Club szabályait lassanként a többi clubok is magukévá tették s így alakult ki a golfvilágban a Rayal and Ancient Club uralkodó helyzete, amely ma már nemcsak Angliára, hanem a golfot űző összes világrészekre és nemzetekre kiterjed. A St. Anderwsben székelő „Rules of Golf Commitee" a golfszabályok legfőbb és szuverén őre, az ő hatáskörébe tartozik a szabályok módosítása s felebbezhetetlenül dönt a szabályok magyarázata körül felmerülő vitás kérdésekben. Az összes államok golfszövetségei úgy Európában, mint a többi világrészeken önként elismerték a Royal and Ancient Club uralkodó helyzetét, amely így tulajdonképen a golfvilágszövetség hatáskörét gyakorolja.

A golfpálya.

A kezdő játékosnak mindenekelőtt a golfpálya fogalmával kell megismerkednie. A szabályos golfpálya 18 szakaszból áll. Az egyes szakaszok hosszúsága különböző. Vannak úgynevezett rövid szakaszok, amelyek hosszúsága 90 métertől 227 méterig váltakozik, vannak középtávolságú szakaszok 405 méter hosszúságig és hosszú szakaszok 406 métertől 456 méterig. Ha az egyes szakaszok méterszámát összeadjuk, megkapjuk a pálya összes hosszát. Egy normális hosszúságú modern pálya 5500—6000 méter körül váltakozik.

Minden szakasz három főrészből áll, ezek az elütő, a gyöp és a pázsit a lyukkal.

Az elütő, angolul teeing ground a játék kiinduló pontja. Innen üti el a játékos az első ütését a lyuk felé. Minden szakasznak külön elütő helye van, az elütők összes száma tehát szabályos pályán legalább 18, de rendszerint ennél több, mert ott, ahol a helyzet megkívánja a női játékosok részére, akik természet szerint rövidebbet ütnek a férfi játékosoknál, külön elütőket álltíanak fel.

A gyöp, angolul through the green vagy fairway az elütőhely és a pázsit közötti terület. A gyöp szélessége 40—50 méter, hosszúsága pedig a szakasz hossza szerint váltakozik. Itt folyik le a játék középső része. A játékos törekvése az, hogy a gyöpön keresztül minél kevesebb ütéssel érje el a pázsitot.

A pázsit, angolul green a végküzdelem színhelye. Ez egy 400—1000 négyszögméter kiterjedésű gondosan nyirott finom gyepszőnyeg. A pázsitot elért játékos arra törekszik, hogy a labdáját minél kevesebb ütéssel begurítsa a pázsit egyik pontján készített 12 cm. átmérőjű és 10 cm. mély lyukba.

Összefoglalva az elmondottakat, a játékos törekvése az, hogy az elütőhelyről kiindulva a gyöpön és a greenen keresztül minél kevesebb ütéssel érje el a lyukat. Ha hibátlanul játszik, akkor ez a szakasz távolsága szerint három, négy vagy öt ütéssel sikerülni fog, ha azonban elhibázza az ütést, akkor rendszerint kellemetlen helyzetbe kerül, mert a pálya úgy van megépítve, hogy a hibás játékot megbüntesse. Erre szolgálnak a pálya különböző pontjain levő természetes és mesterséges akadályok. A természetes akadályok a hosszú fű, angolul rough, a facsoportok, árok, víz, bokrok stb. A mesterséges akadályok a bunker, amely rendszerint egy mély, homokkal megtöltött gödör és a kisebbnagyobb mesterséges halmok. Mindezek az akadályok azt a célt szolgálják, hogy az egyenes iránytól eltérő, vagy röviden játszott labdát megfogják s az onnan való kijátszást megnehezítsék.

(Folytatjuk.)

Felelős szerkesztő és kiadótulajdonos:

KEHRLING BÉLA

32/33 1-1273